ОБНИНСКИЙ
ВЕСТНИК
ДЕЛОВОЙ ЕЖЕНЕДЕЛЬНИК

19! ЛЕТ С ВАМИ

№ 42 (1386)
23 ноября 2023

Издаётся с 2004 года

VESTNIK-OBNINSK.RU

«Как правило, застройщики заключают договор с УК на 3 месяца, после чего жильцы могут сами выбрать тех, кто будет управлять их домом».

Игорь Раудуве, заместитель главы администрации Обнинска по вопросам городского хозяйства, с. 7

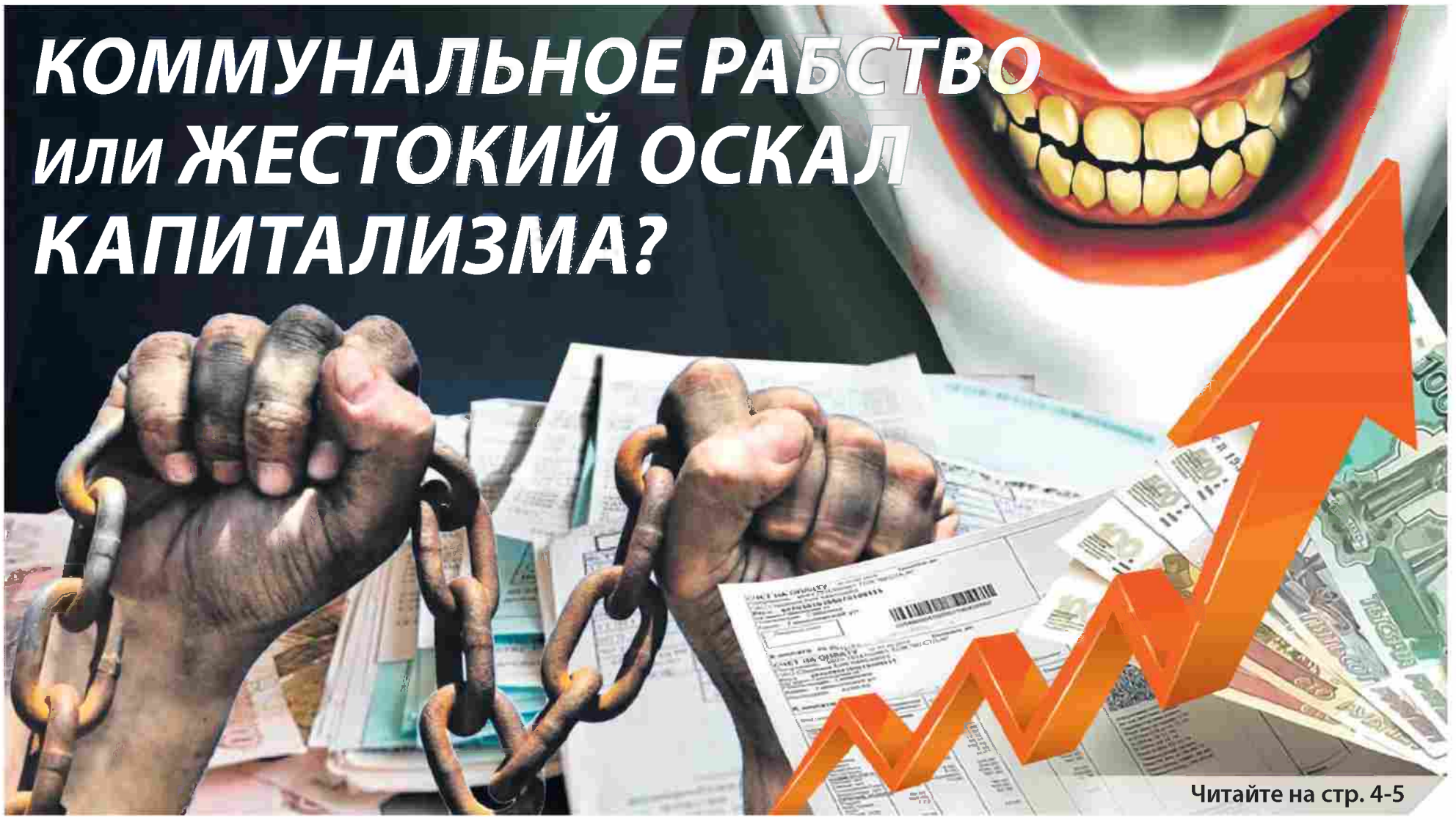

КОММУНАЛЬНОЕ РАБСТВО или ЖЕСТОКИЙ ОСКАЛ КАПИТАЛИЗМА?

Читайте на стр. 4-5

НА ЗДАНИИ БЫВШЕЙ ТИПОГРАФИИ ПОЯВИЛСЯ АТОМНЫЙ МУРАЛ
Стр. 2

КАПИТАЛЬНЫЙ РЕМОНТ ШКОЛЫ №10 «НАКРЫЛСЯ МЕДНЫМ ТАЗОМ»
Стр. 3

ДЕПУТАТЫ НЕДОВОЛЬНЫ РАСПРЕДЕЛЕНИЕМ СРЕДСТВ В БЮДЖЕТЕ СЛЕДУЮЩЕГО ГОДА
Стр. 6

РЕКЛАМА

39-6-09-33, 39-6-13-73
«ОТКРЫТАЯ ЦИФРА» В КАБЕЛЬНОМ ТЕЛЕВИДЕНИИ
ООО «Радиотехника-2»
пл. Треугольная, д. 1
www.radiotechnika.net

Агентство Недвижимости RealZem
ПОМОЩЬ В ЛЮБЫХ, ДАЖЕ СЛОЖНЫХ, СЛУЧАЯХ
ГАРАНТИЯ ЮРИДИЧЕСКОЙ ЧИСТОТЫ СДЕЛКИ
ПОКУПКА | ОБМЕН | ПРОДАЖА
ГОРОДСКОЙ И ЗАГОРОДНОЙ НЕДВИЖИМОСТИ
www.RealZem.ru
г. Обнинск, ул. Калужская, 26
8 915 895 09 99

МНОГОПРОФИЛЬНЫЙ МЕДИЦИНСКИЙ ЦЕНТР
ЛИЦЕНЗИЯ № ЛО-40-01-000542 ОТ 29.08.2012 Г.
ФИЗ
Гинекология
Стоматология
Психиатр-нарколог
Любые виды анализов
Обнинск, ул. Комарова, 3
8 (484) 394-96-64
infoart@mail.ru
fiz_clinic40
infoart.ru
ПРОКОНСУЛЬТИРУЙТЕСЬ СО СПЕЦИАЛИСТОМ ПО ОКАЗЫВАЕМЫМ УСЛУГАМ И ПРОТИВОПОКАЗАНИЯМ

На финишной прямой. В Обнинске завершён сезон дорожных работ

В этом году в наукограде отремонтировали почти в два раза больше дорог, чем в прошлом.

Дорожную статистику на еженедельном совещании в администрации озвучил **начальник управления городского хозяйства Андрей БЕЛИКОВ**:

– На прошлой неделе состоялась приёмка двух участков дорог – это крайние работы, которые были выполнены в текущем году. Это участок проспекта Ленина от площади Преображения (площадь ремонта – 3400 кв. метров, протяжённость – 191 метр) и дорога по улице Мира, от улицы Курчатова до Вечного огня (площадь ремонта – 6 000 кв. метров, протяжённость – 512 метров).

В 2024 году продолжится капитальный ремонт дороги по проспекту Ленина. В этом году дорожное покрытие обновили на участке от Треугольной площади до здания полиции. А в следующем планируют отремонтировать участок от улицы Мира до дома №134 по улице Ленина. Участок протяжённостью 1,421 км приведут в порядок в рамках национального проекта «Безопасные качественные автомобильные дороги».

Всего в этом году асфальтовое полотно обновили на 13 километрах дорог. Для сравнения – в прошлом году цифры были куда скромнее, разница составила 50 тысяч квадратных метров.

На здании бывшей типографии появился атомный мурал

Эскиз проекта предложил известный обнинский художник Александр Шубин, а воплощала идею в жизнь команда Сергея Гребёнкина.

На работу у стрит-артчиков ушло две недели. Не забыла молодёжь и о возможностях, которые открывают новые технологии. В первый же день художники привезли проектор и сделали разметку основных элементов будущего мурала на стене. Результатом обе стороны остались довольны.

– В этой работе, на мой взгляд, существует преемственность поколений. Это хороший пример того, как люди разных возрастов могут работать вместе, – говорит Гребёнкин.

Обновлённые площади отдадут молодёжи. Здесь должны разместиться Школа креативных индустрий и Информационный центр Росатома. В дальнейшем в это здание планируют переселить и Обнинский молодёжный центр.

Подземный переход побелел

Ремонт в обнинской подземке надеются закончить 4 декабря. Об этом сообщает МПКХ.

Подрядчики уже выполнили демонтажные работы, сделали гидроизоляцию, выровняли ступени, произвели разводку электрики, установили двери, тепловые завесы, заменили насосы и приступили к монтажу облицовочных панелей.

Им осталось сделать потолки, внешнюю облицовку, установить светильники и видеокамеры.

Фото с места событий наглядно демонстрирует, что ремонт получается красивым. Однако, как долго продержатся белые панели на стенах и не зарастут ли они грязью, – вопрос, который весьма интересует скептически настроенных горожан.

ДАЙДЖЕСТ

interfax.ru

22/11/2023

ПУТИН ПРЕДЛОЖИЛ ПРОДЛИТЬ МОРАТОРИЙ НА ВНЕПЛАНОВЫЕ ПРОВЕРКИ БИЗНЕСА

«Давайте на 2024 год продлим», – сказал Президент РФ в ходе совещания с членами правительства. Мораторий на плановые проверки действует до 2030 года, он не распространяется на объекты, которые отнесены к высокой и чрезвычайно высокой категориям риска, например, к ним относятся электростанции, предприятия химической промышленности и т.д. Мораторий на внеплановые проверки действует до конца 2023 года, за исключением тех, которые проводятся по индикаторам риска – набору признаков высокой вероятности нарушения обязательного требования.

izvestia.ru

22/11/2023

2024 ГОД ОБЪЯВЛЕН ГОДОМ СЕМЬИ В РОССИИ

Соответствующий указ президента России Владимира Путина опубликован на официальном портале правовой информации. Решение принято для популяризации госполитики в сфере защиты семьи и сохранения традиционных семейных ценностей. К 27 декабря правительство должно создать оргкомитет и утвердить план мероприятий. Председателем оргкомитета глава государства назначил вице-премьера РФ Татьяну Голикову. До этого президент РФ назвал институт семьи основой государства – поддержка материнства и детства, улучшение демографической ситуации являются приоритетом России.

lenta.ru

22/11/2023

БОЛЕЕ 20 ЗАРУБЕЖНЫХ БРЕНДОВ ГОТОВЯТСЯ ВЫЙТИ НА РЫНОК РОССИИ

Начать работу на российском рынке ритейла планируют 23 зарубежных бренда, в то время как в 2023 году на рынок вышли 19 брендов, следует из презентации консалтинговой компании NF Group. Как подсчитали в компании, большая часть брендов, вышедших в 2023 году на российский рынок, – из Турции (58%), Белоруссии (16%), Эстонии (8%). Основной профиль ритейлеров – одежда и обувь (63%). «К сожалению, качество выхода новых брендов из-за рубежа сильно снижается», – уверена один из руководителей NF Group Евгения Хакбердиева.

aif.ru

22/11/2023

УЧЁНЫЕ ИЗ США ВЫЯВИЛИ СВЯЗЬ МЕЖДУ МЕСТОМ ПРОЖИВАНИЯ И РИСКОМ РАЗВИТИЯ РАКА

Для анализа ситуации учёные использовали индекс качества окружающей среды, который учитывает степень загрязнения, уровень заболеваемости, интенсивность размножения, смертности или выживаемости в городских округах и сельской местности. Оказалось, что средняя заболеваемость раком на 100 тыс. человек была выше в городских округах. Учёные сделали заключение, что в районах с плохим качеством окружающей среды общая и локализованная заболеваемость раком молочной железы выше, чем в более благополучных районах.

gazeta.ru

22/11/2023

ВРАЧИ НАЗВАЛИ ПОЛЕЗНУЮ ЗАМЕНУ ЯЙЦАМ НА ЗАВТРАК

Многие люди употребляют на завтрак яйца. Их польза для здоровья неоднозначна – некоторые эксперты считают, что холестерин, содержащийся в яйцах, вреден для сердца. Другие утверждают, что этот факт нужно подтвердить большим количеством исследований. Орехи, напротив, доказанно снижают уровень холестерина в крови. Немецкие учёные выясняли, принесёт ли регулярное употребление орехов на завтрак пользу организму. Как оказалось, употребление 25-28 г орехов с утра может снизить риск развития сердечно-сосудистых заболеваний и диабета.

(По данным газет и Интернет порталов)

Владислав Шапша проводит рабочую поездку по странам Азии

Губернатор Калужской области посетил Китайскую Народную Республику и Вьетнам.

В китайском городе Гуанчжоу делегация нашего региона участвовала в Международной автомобильной выставке, которая входит в тройку крупнейших в КНР.

– Технологический рывок, который совершила автомобильная промышленность Китая, конечно, впечатляет. Цифровые технологии, искусственный интеллект, экологически чистый электротранспорт, – рассказал Владислав Валерьевич. – *У нас большой интерес к сотрудничеству с китайскими производителями.*

Губернатор провёл переговоры с представителями китайского бизнеса, заинтересованного в развитии сотрудничества с Калужской областью, представив потенциал нашего региона по развитию автокластера, производству автокомпонентов.

– Сейчас главная задача – возобновить работу регионального автопрома, наладить новые связи, расширить кооперацию, – уверен губернатор.

Завод по производству автомобильных стёкол «Фуяо гласс» в Калужской области – пример успешного сотрудничества с китайским бизнесом. Предприятие было создано 10 лет назад. Это один из крупнейших инвестиционных проектов в регионе.

– На рабочей встрече с председателем совета директоров, президентом китайской промышленной группы «Фуяо Гласс» Цао Дэваном мы обсудили дальнейшее сотрудничество, – рассказал Владислав Шапша. – *Мы всегда находим взаимопонимание с руководством компании. Работаем на благо двух стран в атмосфере доверия, уважения. Выразил господину Цао Дэвану и коллективу компании признательность за совместную работу.*

Интересы калужской делегации в рамках рабочей поездки в Поднебесную не ограничились автопромом. Были проведены переговоры с представителями компаний по производству электронной техники, современных огнеупорных материалов, беспилотных летательных аппаратов. Обсуждались и возможности локализации производств в Калужской области.

Из Китая глава калужского региона отправился во Вьетнам. Здесь он провёл рабочую встречу с **Чрезвычайным и Полномочным Послом РФ в Социалистической Республике Вьетнам Геннадием БЕЗДЕТКО** и торгпредом России в этой стране **Вячеславом ХАРИНОВЫМ**.

– Обсудили перспективы дальнейшего партнёрства, новые совместные проекты с Вьетнамом. И это не только экономическое сотрудничество. В следующем году наши страны отметят 30-летие подписания Договора об основах дружественных отношений, – рассказал губернатор. – *У нас есть планы взаимодействия в молодёжной и туристической сферах, организации культурного обмена.*

Владислав Валерьевич добавил, что наша область уже сотрудничает с Вьетнамом. В регионе есть молочные фермы, а также завод по переработке молока, которые создала компания из азиатской страны. Также студенты из Вьетнама обучаются в Калуге и Обнинске. А через логистический центр Ворсино осуществляются перевозки между нашими странами.

Во Вьетнаме особое отношение к России. И его стараются передать молодому поколению.

– Мы помним помощь вашего народа в борьбе за независимость Вьетнама. Сейчас обстановка в мире изменилась, но наши добрые отношения занимают особое место, – сказал **Председатель Народного комитета Ханоя ЧАН Си Тхань**, приветствуя делегацию нашего региона.

Товарооборот Калужской области с Социалистической Республикой Вьетнам за 3 года вырос в 10 раз. Сейчас он составляет более 300 миллионов долларов.

– Мы стремимся к расширению прямых контактов между регионами наших стран. В том числе с Ханоем, столицей Вьетнама, – поделился губернатор.

Чан Си Тхань, в свою очередь, отметил достижения Калужской области в фармацевтике и использовании атомных технологий, а также большой потенциал нашего сотрудничества в этих сферах.

В итоге стороны договорились укреплять и расширять партнёрство по многим направлениям.

Александра Сашнёва

НОВОСТИ

В МП «ОПАТП» уточнили, кто может купить льготный проездной на ул. Красных Зорь, 8

Недавно мы рассказывали о продаже проездных билетов на городские автобусы. Среди пунктов, где можно оформить льготную карту, прозвучал адрес: ул. Красных Зорь, 8. Он мало известен горожанам.

Как пояснило руководство автотранспортного предприятия, всё дело в том, что здесь оформляют проездные лишь нескольким категориям льготников: детям до 14 лет, членам многодетных семей, детям-сиротам и членам семей участников СВО.

По другим же двум адресам: ул. Железнодорожная, 6 и ул. Королёва, 15 – обслуживаются все категории льготников. Учитывая, что нередко месячный проезд оплачивают пожилые люди, им надо обращаться именно в эти пункты.

На улице Железнодорожной кассы работают ежедневно с 7:00 до 18:45. Технологические перерывы – с 10:00 до 10:10 и с 17:00 до 17:20, по субботам и воскресеньям добавляется ещё один перерыв – с 16:00 до 16:20. Перерыв на обед – с 13:00 до 14:00.

В «Оздоровительных банях» кассы работают со среды по воскресенье с 12:15 до 19:00. С 14:15 до 14:25 – технологический перерыв, с 16:00 до 16:30 – обед. По понедельникам и вторникам этот пункт не работает.

Капитальный ремонт школы №10 «накрылся медным тазом»

В следующем году это учебное заведение должны были отремонтировать по федеральной программе.

Однако «наверху» список счастливчиков решили сократить в разы и наукоградовская школа из него вылетела.

Как пояснила **начальник управления общего образования Татьяна ВОЛНИСТОВА**, в мэрии не будут опускать руки и намерены вновь бороться за победу в конкурсе на получение федерального финансирования. Однако для этого надо будет обновить проектно-сметную документацию. А это непредвиденные расходы.

В 2025 году капитальный ремонт по федеральной программе должен был затронуть школу №3. Так что теперь в наукограде держат кулачки, чтобы и это учебное заведение не «вылетело» из списка.

Если завтра снег и гололёд…

В начале недели на еженедельной планёрке главы администрации были подведены итоги подготовки города к зиме.

По итогам проверки Обнинском получен паспорт готовности к отопительному сезону 2023-2024 гг., акты готовности имеются у всех УК и ресурсоснабжающих организаций.

Коммунальщиками заготовлено 500 тонн реагента и более 4600 кубометров пескосоляной смеси. Уже с 1 ноября служба благоустройства перешла на круглосуточный режим работы.

Начальник управления ГО и ЧС Сергей КРАСКО рассказал, что городские спасатели патрулируют все водные объекты города. На Белкинских и Комсомольских прудах в Обнинске начался ледостав, на реке – пока нет.

– Ещё раз обращаюсь ко всем жителям Обнинска с просьбой не выходить на лёд. Это опасно для жизни! – отметил Сергей Петрович.

Коммунальное рабство или жестокий оскал капитализма?

На прошлой неделе депутаты рассмотрели животрепещущий для избирателей вопрос. Им надо было согласовать постановление губернатора о предельных индексах роста вносимой гражданами платы за «коммуналку». Изменения начнут действовать с середины следующего года и по 2028-й.

Делалось всё это почему-то в спешке. 16 ноября в 15:00 этот вопрос начали рассматривать члены комитета по ЖКУ, потом прошло заседание президиума Горсобрания и в четыре часа – само официальное заседание.

Обычно для положительного вердикта в таких непопулярных вопросах хотя бы подготавливают почву. Конечно, от решения местных избранников народа мало что зависит – поднимут они руки «за» или нет, в области всё равно сделают по-своему. Однако некоторые «парламентарии» нашли в себе силы, не пожелав стать марионетками, и проголосовали против. Смельчаков было всего трое. Мы побеседовали с депутатами, чтобы рассказать вам о настроениях, царивших в городском «парламенте» в тот день.

«БЫЛО ВСЁ ХОРОШО... А ПОТОМ ПРИХОДИТ КОНЦЕССИОНЕР И ВДРУГ — БАБАХ!»

Из областного центра вопрос приехала представлять **заместитель начальника управления тарифного регулирования регионального Министерства конкурентной политики Галина КУЗИНА**.

В Обнинске её знают хорошо, из года в год она раскрывает эту тему. Выступая перед депутатами, Галина Алексеевна отметила, что если в прошлые годы индексы в среднем росли на 3-4%, то в этом году федералы разрешили Калужской области 10%-й рост «коммуналки». А поскольку регион ещё может на 3% отклониться, то все муниципалитеты получили цифру в 13%. Однако среди них были и аустайдеры, где плата вырастет куда больше – Людиново, Калуга, Боровск и Обнинск.

– Было всё хорошо, тариф каждый год повышался на 3-4%, а потом приходит концессионер – АО «РИР» – и ни с того ни с сего вдруг – бабах! – один порыв, второй, третий на хозфекальном коллекторе, полгода город держат в вони, после этого власть готова на всё, на любые тарифы, – обрисовал картину происходящего с точки зрения избирателей **депутат Александр СИЛУЯНОВ**.

Однако на деле, считает избранник народа, всё немного иначе. Ещё в девяностые, когда власть в Обнинске постоянно менялась, в угоду избирателям в наукограде сделали низкий тариф на «коммуналку», а о том, что норматив потребления намного выше, умалчивалось. В результате, когда началась эра приборов учёта и роста «коммуналки», стартовали муниципалитеты с разных позиций: соседи с условных 10 рублей, а мы – с трёх.

– Соответственно, МП «Водоканал» всё это время находился в бедственном положении. Фактически мы жили в кредит, – озвучивает свою точку зрения Силуянов. *– Понимаете, в любом случае расплачиваться придётся – либо сейчас это сделаем мы, либо придётся расплачиваться нашим детям.*

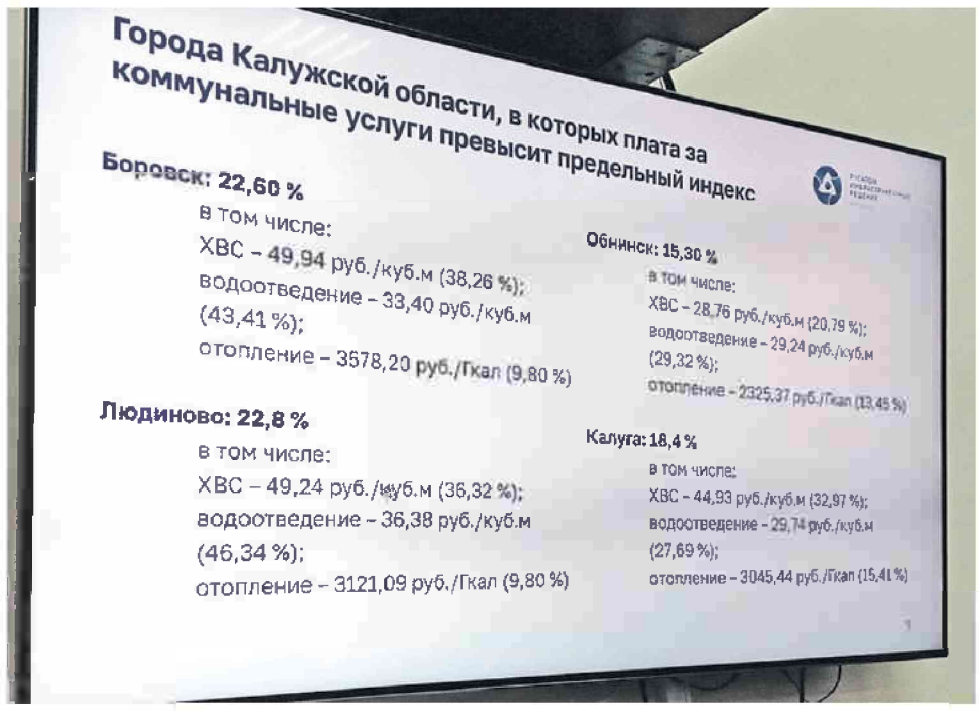

А У СОСЕДА БОЛЬШЕ

Председатель социального комитета Андрей ЗЫКОВ так далеко в историю не углубляется, всё равно этого уже не поправишь. А вот с тем, что тарифы в городе росли слабо, он категорически не согласен. Достаточно вспомнить строительство понизительной насосной станции, которая на деле оказалась никому не нужна. Ведь в 2022 году в среднем тариф у обнинцев вырос на 8%, а в других муниципалитетах цифры были ниже – 5,4%.

– Когда нас уговаривали на концессионное соглашение, речь шла о том, что тарифы не будут выходить за рамки нормативов, – вспоминает Андрей Александрович. *– Я против поднятия тарифов. Предположим, не было бы у города концессии, оставались бы МП «Теплоснабжение» и МП «Водоканал», мы могли бы поднять тарифы на воду, так как их давно не поднимали и там есть куда расти, а на тепло – нет. Сейчас есть утверждённая инвестпрограмма, представленная концессионером, вот и работайте по ней.*

Руководитель обнинского филиала АО «РИР» Алексей БОБЫРЬ на заседании выступил красочно. Доклад в духе «Плач Ярославны» сопровождался красивыми картинками изъеденных коррозией труб, которые концессионер божился поменять на днях или ранее.

Председатель комитета по ЖКУ Роман АНЦИФЕРОВ и его коллега по цеху **Евгений ХАЛЕЦКИЙ** в один голос сказали, что для них повышение тарифов не стало неожиданностью. Ещё когда речь зашла о подписании концессионного соглашения и передаче объектов жизнеобеспечения частникам на 16 лет, в обязанности которых входил ремонт сетей, было понятно, что горожанам придётся за это заплатить.

– У нас повышение не такое критичное – 15,3%. Если сравнивать с ситуацией в Боровском районе, там цифры намного страшнее – 22,6%, хотя объём запланированных работ намного меньше, – говорит депутат Халецкий.

«РОСАТОМ» ВСЕХ ПОБЕДИТ, ДЕНЬГАМИ ВСЁ ЗАСЫПЛЕТ»

Конечно, приятно, что цифры в платёжках обнинцев будут меньше, чем у соседей, но душу это особо не греет. А главное, на что обратил внимание **депутат Павел УРОЖАЕВ**, почему в инвестпрограмме рост тарифов стоит один, а на деле он выше?

Алексей Бобырь был готов к этому вопросу и тут же отрапортовал, что во всём, мол, виноваты федералы, которые в начале года прогнозировали повышение стоимости электричества и газа на уровне 6 и 7%, соответственно, а осенью уже порядка 9 и 11%. По залу пробежал ропот, мол, это ваши коммерческие риски.

– На мой взгляд, говорить о коммерческих рисках в этом случае неправильно, – озвучил свою позицию **руководитель законодательного комитета Вячеслав НАРУКОВ**. *– При свободе*

ценообразования ты сегодня зарабатываешь много и сам решаешь, куда тратить излишки – проедать или откладывать на чёрный день. И когда наступают тяжёлые времена, у тебя есть или подушка безопасности, или ты обанкротился. Тарифы ЖКХ строго регулируемые и услуги тоже. Другой вопрос, что когда рекламировали концессию, говорили, что «Росатом» всех победит, деньгами всё засыплет. По факту мы видим, что нам с вами тоже придётся раскошелиться.

ГЛОБАЛЬНОЕ НЕПОНИМАНИЕ ИЛИ ПРЯМОЙ ОБМАН?

И всё же депутата Павла Урожаева такое расхождение в цифрах роста тарифов фактическое и по инвестпрограмме не устроило, и замечания концессионера, что в документе стоят примерные цифры, тоже не убедило:

– Я руководствуюсь документами. Да, мы строим планы – это одно, на деле может быть совсем по-другому, но Приказ №514 находится в открытом доступе в интернете. Там я вижу на водоснабжение и водоотведение одни тарифы, сейчас нам говорят о более высоких цифрах. У меня глобальное непонимание.

Глобальное же непонимание депутата Зыкова заключалось в том, что из «средней температуры по больнице» абсолютно непонятно на сколько же вырастут цифры в платёжках по каждому отдельному направлению: теплоснабжению, водоснабжению и водоотведению.

Самым щадящим будет рост платы на тепло – 13%, холодная вода подорожает на 20%, а в графе водоотведение добавится треть от существующего платежа. Но отразится такой рост цен лишь на 12% населения – на тех, у кого нет счётчиков, в один голос уверяли представители министерства и концессионер. Что это, как не прямой обман? – задаётся вопросом Андрей Александрович. Ведь даже школьнику понятно, что у всех горожан ресурсы подорожают одинаково, только количественный показатель потребления будет разный, только и всего.

– Я так понимаю, что разница в прогнозном росте тарифов и существующем обусловлена тем, что концессионер должен взять инфраструктурный кредит на реализацию инвестпрограммы. Под какой процент? Я уверен, что в текущей обстановке процент будет выше, чем планировалось. По соглашению это риски концессионера и, вероятнее всего, они просто переложены на население, – озвучивает свою точку зрения депутат Зыков.

ЛЕТОМ БУДЕТ МЕНЬШЕ ВОНЯТЬ, НО ЭТО НЕ ТОЧНО

Депутат Владимир ЧЕРКЕСОВ озвучил главный вопрос, волнующий всех обнинцев, – когда наконец-таки горожане смогут вдохнуть полной грудью? Алексей Бобырь выразил надежду, что к следующему лету удастся снизить интенсивность фекальных запахов. Но это не точно, а может быть, и не удастся, чётких обещаний же нет. Да и как померить интенсивность вони, когда концессионер даже при существующем плачевном раскладе уверен, что амбре не выходит за пределы Старого города и предлагает поискать причину зловония в других микрорайонах, в «чужом огороде».

Андрей Зыков, **Павел Урожаев** и **Альбина НЕЧИТАЙЛО** – три депутата, которые рискнули пойти против системы и высказались против запредельного роста тарифов.

– Меня не убедили в обоснованности этого, – говорит Альбина Юрьевна. *– Я считаю, что население не должно расплачиваться за модернизацию инженерной инфраструктуры города. Изначально нам говорили, что концессионное соглашение поможет снизить финансовую нагрузку на людей. Сегодня я не услышала экономического обоснования, почему в Обнинске к предельным 13% роста «коммуналки» должно добавиться ещё 2,3%.*

ВМЕСТО ТРАНСПОРТНОЙ РЕФОРМЫ НАДО БЫЛО ЗАТЕВАТЬ КОММУНАЛЬНУЮ

Причём это только первый звоночек, ведь программа утверждалась на длительный срок – до 2028 года. Поэтому в среднем на 15,3% взлетит коммуналка с июля, а с января 2025-го ещё добавится 15,3% к новой сумме. И это в лучшем случае. Где гарантия, что в следующем году голубое топливо и электроэнергия вновь не подорожают выше, чем хотелось бы? Предпосылки к такому сценарию есть, а значит, есть и возможность ещё больше «задрать» «коммуналку» для горожан.

Депутаты уже говорят, что люди дорого заплатят за решение властей. Ведь если бы вместо транспортной реформы Обнинск бросил все силы на хозфекальный коллектор, то глядишь, и концессионное соглашение не понадобилось бы. А уж без автобусов, которые ходят кое-как, мы уж точно лет пять ещё прожили бы.

Евгения Никитина

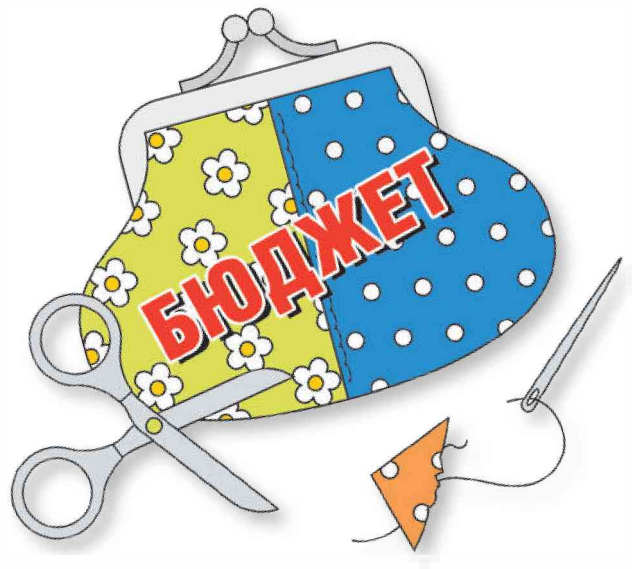

Депутаты недовольны распределением средств в бюджете следующего года

В конце прошлой недели в Горсобрании стартовало рассмотрение параметров основного финансового документа, по которому Обнинску предстоит жить в следующем году. В эту среду избранники народа изучали траты социального блока, ведь 66,5% всех расходов приходится именно на эту сферу.

Когда речь заходит о деньгах, то дебаты всегда ведутся жаркие. Особенно разгорелись страсти при обсуждении положения в культуре и спорте. Причём «парламентариев» сильно нервировало то, что докладчики уходят от конкретики, а значит, бюджет им предлагают принимать вслепую.

ДЕНЕГ НА ПРАЗДНИКИ НЕТ, НО ЕСТЬ НАДЕЖДА

476 миллионов рублей получит в следующем году сфера культуры. С первого взгляда, деньги вроде бы немалые. Однако те, кто непосредственно работает в этой отрасли, сразу отметили, что на городских праздниках решили сильно сэкономить. Организаторы запрашивали 14 миллионов рублей, им выделили – 5. По мнению **Дмитрия ЗАЕЛЕНКОВА**, целесообразно увеличить эту сумму хотя бы вдвое, ведь следующий год для Обнинска юбилейный.

*– Мы обращались за поддержкой к губернатору Калужской области **Владиславу Шапше**, чтобы из областного бюджета нам на мероприятия или закупку оборудования для их проведения выделили средства, однако пока региональный Минфин нам положительного заключения не дал,* – сказала **исполняющая обязанности начальника управления финансов Дина ЛЕМЕШЕНКО**. – *Однако надежда есть.*

Оксана Чучелова пояснила, что ведомство хочет отказаться от вахтёров и нанять ЧОП. Когда депутаты заметили, что расходы от этого не изменятся, Чучелова аргументировала, что на незначительную экономию они всё же надеются.

«НУ, ВЫ СХОДИТЕ, МЫ ПОДОЖДЁМ»

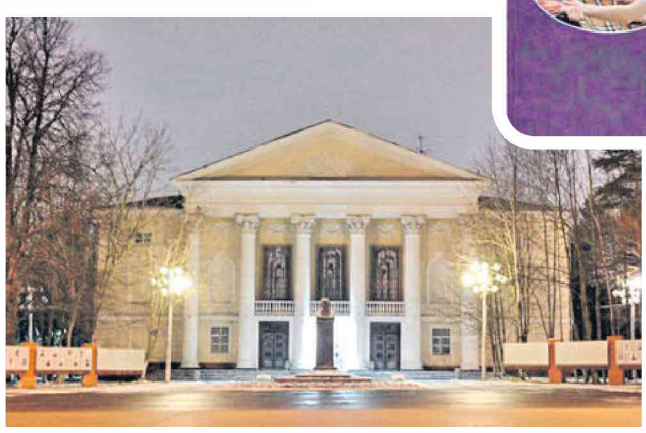

Есть надежда и у руководителей учреждений культуры на то, что к ним придёт на работу молодёжь, но чтобы привлечь её, надо создать условия – обновить помещения, закупить современное оборудование.

К сожалению, ремонтная статья расходов в сфере культуры невелика: 6,5 миллионов рублей планируют потратить на обновление фасада в ГДК, в 9 миллионов рублей обойдётся ремонт помещений бывшего паспортного стола, отданных музею, а ещё 10 миллионов «съест» обновление «инженерки» в здании.

Есть ещё одна ремонтная статья расходов. 6,8 миллионов рублей выделят на четверых – ГДК, ДК ФЭИ, Клубу ветеранов и театру «Д.Э.М.И.». Кстати, финансирование деятельности этих организаций тоже было представлено на четверых.

– Так, кто и по сколько получит? – поинтересовалась **депутат Елена КОРНИЛОВА**.

Представлявшая вопрос **начальник отдела культуры Оксана ЧУЧЕЛОВА** развела руками. Тут уже не выдержал **депутат Александр СИЛУЯНОВ**:

– Как Вы тогда пришли на заседание?

– Предварительные расчёты есть, но у меня просто нет с собой всех проектов, – парировала Чучелова.

– Ну, Вы сходите, мы подождём, – ответил Александр Юрьевич.

КАПРЕМОНТ БИБЛИОТЕКИ «СТАРЫЙ ГОРОД» ОПЯТЬ ПОД ВОПРОСОМ

Председатель бюджетного комитета Николай ГРИШИН посоветовал руководителю культурного комплекса не ждать официального запроса, а уже готовить ответ депутатам. Тем более что у **Елены ЦИВЦИВАДЗЕ** был аналогичный вопрос относительно ремонта библиотек. На «Стекляшку» и библиотеку «Старый город» в бюджете заложено 3 миллиона рублей, хотя в 2023-м на капремонт библиотек город потратил более 5 миллионов рублей.

Здесь начальник отдела культуры вокруг да около ходить не стала:

– Что касаемо восьмого филиала, то там будут выполнены работы по пожарной лестнице и по установке и монтажу системы тревожной сигнализации. Львиная доля из выделенных средств пойдёт на ремонт городской библиотеки №1 «Стекляшка». Там надо разрабатывать проектно-сметную документацию по замене системы теплоснабжения.

Что же касается капремонта в библиотеке «Старый город», то он опять под вопросом. Прежде чем приступить к проектно-сметной документации, необходимо вызвать специалиста и проверить надёжность перекрытий. От их вердикта зависит, будет ли это помещение ремонтироваться вообще.

Председатель социального комитета Андрей ЗЫКОВ акцентировал внимание, что экономить культурная отрасль планирует и за счёт сокращения численности сотрудников.

РАСТИТЬ ЧЕМПИОНОВ ИЛИ ЗАРАБАТЫВАТЬ ДЕНЬГИ?

На развитие физической культуры и спорта в «городском кошельке» заложено 164 миллиона рублей. Основную часть «съедят» три городские спортшколы олимпийского резерва – «Квант», «Держава» и волейбольная школа Александра Савина.

– Я хочу обратить внимание, что Лыжероллерную трассу окружает лес, за которым «Квант» ухаживает, а денег на эти цели не выделяется, – акцентировал внимание Андрей Зыков. *– Прошу предусмотреть в бюджете на эти цели от 500 тысяч до 1 миллиона рублей.*

Обратили внимание избранники народа и на стоимость занятий в секциях. Три тысячи рублей в месяц приходится платить родителям за одного ребёнка. За эти средства в частных фитнес-центрах можно заниматься вдвоём и результат будет не хуже. Сегодня школы олимпийского резерва превратились в машины по зарабатыванию денег. Они вынуждены это делать, чтобы выжить, а вот «ковать» чемпионов при таком подходе очень тяжело.

Евгения Никитина

Новая квартира с помойкой в придачу

Настоящая мусорная война разразилась в «Московском квартале». Жители новостройки по проспекту Маркса, дома 99/4 с начала ноября просят убрать коммунальщиков мусорную кучу под окнами. Вроде бы люди должны праздновать новоселье и заниматься обустройством новых квартир, ведь их дом только недавно сдали строители. Вместо этого горожане вынуждены обращаться во все инстанции, чтобы добиться чистоты как на улице, так и в подъездах.

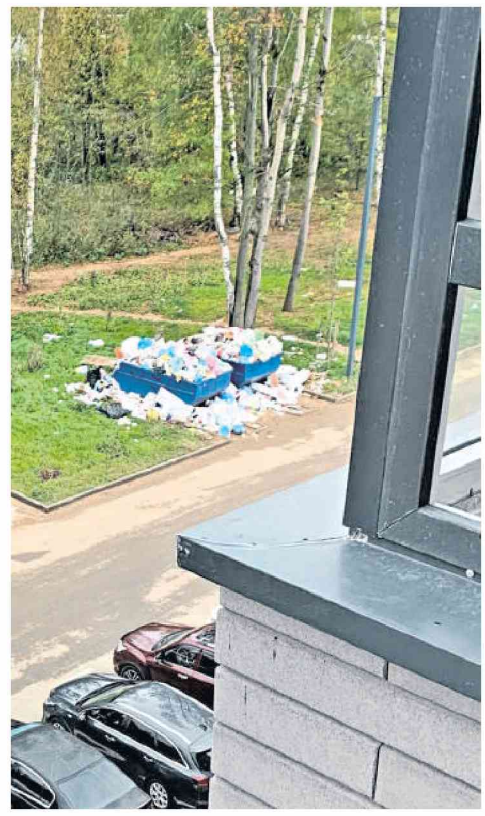

ПОЧЕМУ ПРИ ВЫБОРЕ УК ЛЮДЕЙ НЕ СПРОСИЛИ?

Главная боль новосёлов – помойка под окнами. Изначально там стояли два больших контейнера и именно сюда люди выбрасывали свои отходы. В ноябре ёмкости исчезли, жильцы подумали, что, наверное, это временное явление и продолжили складывать на площадке мусор. Гора росла, содержимое пакетов гнило и разлеталось по дороге. Люди обратились к коммунальщикам с просьбой вернуть контейнеры и убрать мусорную кучу. Бить во все колокола новосёлы начали в первой декаде ноября. Дело с мёртвой точки сдвинулось лишь на этой неделе – помойку убрали. За это время жильцы успели написать письма и в мэрию, и в ГЖИ. Последнее ведомство даже прислало ответ.

Как следует из письма Госжилинспекции, в конце мая застройщик заключил договор на управление домом с УК «ПИК-Комфорт Профи». И 8 июля ГЖИ внесла сведения в реестр лицензий. Но почему, выбирая управляющую компанию, людей никто не спросил? Ведь только собственники должны определять тех, кому они доверяют управление своего дома, негодуют новосёлы.

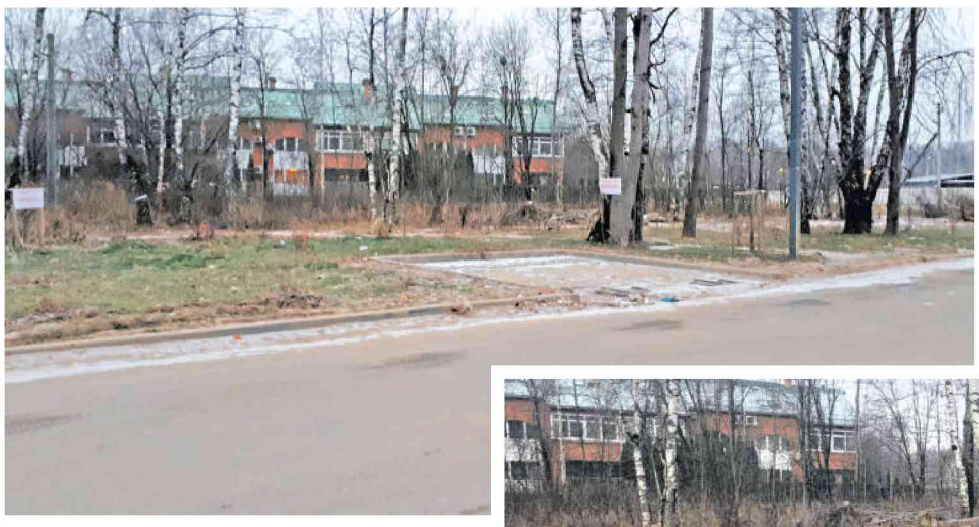

– Это обычная практика, – объясняет **вице-мэр по коммуналке Игорь РАУДУВЕ**. *– Как правило, застройщики заключают договор с УК на 3 месяца, а после этого срока жильцы могут сами выбрать тех, кто будет управлять их домом.*

Жизнь показывает, что нередко первоначальный договор с «управляшкой» пролонгируется на более длительный срок. Причины понятны – ведь не все жильцы сразу заселяются, как и не сразу оформляют документы на недвижимость. Поэтому провести собрание собственников и собрать подписи большинства – практически невыполнимая задача.

УПРАВЛЯЮТ ОДНИ, УБИРАЮТСЯ ДРУГИЕ

Однако свои претензии жильцы предъявляют не столько к «ПИК-Комфорт Профи», сколько к УК «Быт-Сервис», которая фактически работает в их доме. Вот такое двуединство получается.

– Домом управляет «ПИК-Комфорт Профи», а мы выступаем как обслуживающая организация. Наши задачи – санитарная уборка и инженерное обслуживание, – поясняет **директор УК «Быт-Сервис» Владимир ДЕМЧЕНКО**.

И здесь уже договор управления и тариф регламентируют, сколько раз коммунальщики, например, должны мыть полы в подъезде. Но такой документ надо искать не в «Быт-Сервисе», а в «ПИК-Комфорт Профи».

ПРИВЫКЛИ К ОДНОМУ — ПРИВЫКАЙТЕ К ДРУГОМУ

О мусорной проблеме подрядчики хорошо осведомлены. Всё дело в том, говорит Демченко, что раньше, пока дом не был сдан, на площадке стояли открытые контейнеры, которыми и привыкли пользоваться люди. Теперь же новостройка включена в реестр КРЭО, поэтому эти контейнеры убрали, напомнив гражданам, что у них есть заглублённые ёмкости, откуда и вывозят ТКО.

А как же строительный мусор? Ведь в любой новостройке идут отделочные работы, поэтому нередко застройщики оставляют ёмкости для таких отходов. Правда, и платят за них жильцы отдельно. На Маркса, 99/4 таких контейнеров нет. Причина простая – дом был сдан с полностью отделанными квартирами, поэтому формально других контейнеров жильцам и не требуется.

Но люди, столкнувшиеся с мусорным коллапсом, уже совсем запутались в своих дальнейших действиях. Неужели, чтобы получать платёжки от КРЭО, каждый житель должен индивидуально заключить договор с регоператором?

– Этого не нужно, – объясняет Игорь Раудуве, *– именно УК должна передать все сведения о жильцах. Конечно, квитанции за вывоз мусора могут прийти с временной задержкой, но они всё равно придут, беспокоиться не стоит.*

Кстати, отдельно платы за вывоз крупногабаритного мусора в тарифе не предусмотрено. Хотя такой контейнер в микрорайоне есть. Идти к нему, конечно, жильцам дома 99/4 далековато – придётся пройти весь двор, но и в других микрорайонах баки ставятся не для каждого дома и даже не в каждом дворе.

ПЛАТУ ОБЕЩАЛИ ПЕРЕСЧИТАТЬ, А ОСАДОЧЕК ОСТАЛСЯ

Кстати, мытарства жителей дома 99/4 по проспекту Маркса помогли выявить и другие «подводные камни». ГЖИ обнаружила, что по договору управления УК «ПИК-Комфорт Профи» должна брать за содержание жилого помещения 28 рублей 60 копеек с одного квадратного метра, а фактически люди платят – 31 рубль 71 копейку. Эти недоразумения коммунальщики обещали устранить, пересчитав плату в квитанциях за ноябрь.

С одной стороны, переплата вроде бы небольшая, а согласитесь, неприятно. Если таких недовольств у жильцов накопилось достаточно, то, видимо, им пора активизироваться не только в интернет-чатах, а проводить собрание собственников и выбирать себе тех управленцев, с которыми люди забудут о проблемах.

Евгения Никитина

НОВОСТИ

На ремонт садиков и школ в следующем году хотят потратить меньше, чем в этом

2,5 миллиарда рублей – расходы сферы образования 2024 года. Однако на летний ремонт садиков из этой суммы пойдёт всего лишь 20 миллионов рублей. Школам дадут чуть больше – 26 миллионов рублей.

К слову, в 2023-м цифры были выше. Школьный ремонт «потянул» на 34 миллиона рублей, дошкольные учреждения преобразили за 23 миллиона рублей. Учитывая, что стоимость ремонтных работ и материалов не стоит на месте, как директорам справиться при таком раскладе?

– Поскольку средства, выделяемые на ремонтные работы – это субсидия на иные цели, она не нормирована, – сказала **исполняющая обязанности начальника управления финансов Дина ЛЕМЕШЕНКО**. *– Мы обязаны выплатить заработную плату, содержать учреждения, а вы знаете, что «коммуналка» растёт. И при расчёте затрат на образовательный комплекс у нас не получается выделить необходимые средства на текущие ремонты.*

Ещё в начале учебного года директора образовательных организаций подсчитали сумму, которая нужна им, чтобы закрыть «ремонтные дыры». По самым скромным подсчётам садикам необходимо 66 миллионов рублей, школам – 68.

Пациент, заболевший коронавирусом в Обнинске, госпитализирован в Калугу

Об эпидемиологической обстановке в наукограде в минувший понедельник на планёрке в мэрии рассказал руководитель Поликлиники №1 Кирилл Фогельзанг.

Медики отмечают, что уровень заболеваемости респираторными инфекциями в ноябре даже ниже, чем был в августе. О чем свидетельствует и количество оформленных листов нетрудоспособности. Исключения составляют дети, которые обычно и служат причиной того, что взрослые идут на больничный.

Недельный прирост выявленных коронавирусных пациентов уже несколько недель находится на одном уровне – 10 человек. Общее количество людей с таким диагнозом тоже неизменно – порядка 40 горожан.

В основном болезнь протекает в лёгкой форме, но есть и исключения. Сейчас один пациент из Обнинска проходит лечение в Калуге.

ПО ГОРЯЧИМ СЛЕДАМ

МОШЕННИКИ ОБМАНУЛИ ОБНИНСКУЮ ПЕНСИОНЕРКУ НА ПОЛМИЛЛИОНА

Поздним вечером местной жительнице на домашний телефон позвонила незнакомка. Срывающимся от слёз голосом женщина сообщила, что попала в ДТП и получила сильные травмы, после чего связь внезапно оборвалась. Горожанка не узнала звонившую, но не успев как следует удивиться, услышала ещё один звонок, на этот раз мобильного телефона. Собеседник в трубке представился сотрудником правоохранительных органов. Мужчина рассказал, что родственница дамы стала виновницей аварии, в которой собственно и пострадала. Лже-полицейский предложил «отмазать» девушку от уголовной ответственности за определённую мзду.

Жительница первого наукограда сопоставила два звонка и решила, что в передрягу попала её племянница, с которой она не так часто общается. Женщина согласилась «помочь», после чего мошенник выманил у неё полмиллиона рублей. Как позже рассказывала полицейским потерпевшая, она недавно продала дачу и деньги лежали у неё дома. Всю сумму, по настоянию афериста, она отдала подъехавшему к её подъезду таксисту, с которым ей было запрещено общаться. Вместе с деньгами, по совету «стража порядка», женщина сложила одежду для племянницы в больницу.

После того как деньги сменили хозяина, женщину больше никто не беспокоил. А когда горожанка сама попробовала перезвонить «следователю», то абонент уже был вне зоны доступа.

ПОЛИЦИЯ ПРЕДУПРЕЖДАЕТ!

Реальные представители правоохранительных органов никогда не будут требовать каких-либо денежных средств за не возбуждение уголовных дел или для выплаты компенсации потерпевшим. Если звонки с подобными требованиями поступают в ваш адрес, нужно незамедлительно прекращать разговор – со 100%-ной гарантией на другом конце провода мошенники. Получив подобное тревожное сообщение, прежде всего следует дозвониться до родственника, о котором идёт речь, чтобы убедиться, что с ним всё в порядке, а после этого передать информацию о звонившем в органы внутренних дел.

Полиция также обращается к водителям такси: будьте внимательны при приёме подобных «заказов», с настороженностью относитесь к подобного рода просьбам, чтобы не стать невольным соучастником реализации чужого противоправного умысла.

ПОЗАРИВШИСЬ НА ПИЛУ, ВОР ВСКРЫЛ МАШИНУ

Обнинские полицейские расследуют совершённую на днях кражу из багажника автомобиля. По словам потерпевшего, вечером он припарковал своего «железного коня» во дворе многоэтажки. А когда утром собрался на работу, обнаружил, что заднее стекло машины разбито. Из-за специфики своей деятельности мужчина оставлял рабочий инструмент на ночь в авто, чтобы лишний раз не носить туда-сюда, и сигнализацией транспортное средство оборудовано не было. Из-за этого гражданин и лишился пилы, которую утащил взломщик. Сумма причинённого материального ущерба – 15 тысяч рублей.

В настоящее время стражи порядка предпринимают все необходимые меры для того, чтобы разыскать преступника и вернуть имущество законному владельцу. Однако беду лучше предупредить, чем бороться с её последствиями. Лучший способ минимизировать риск стать жертвой кражи – бдительность.

Злоумышленники, не задумываясь, воспользуются наивностью или беспечностью гражданина и заберут из салона автомобиля всё, что представляет хоть какую-то ценность. Как правило, их добычей становятся компьютерная техника, сотовые телефоны, портфели и сумки, деньги.

Для того чтобы себя обезопасить, сотрудники полиции рекомендуют придерживаться следующих правил: всегда закрывайте автомобиль, даже если покидаете его всего на несколько минут; не оставляйте ценные вещи на видном месте. Если нет возможности забрать, например, сумку с собой, уберите её в багажник. Ночью оставляйте авто на охраняемых автостоянках либо в хорошо освещённых местах, в зоне действия видеокамер. Желательно оснастить автомобиль качественной сигнализацией.

ТАКИЕ ОПАСНЫЕ БЕЗОПАСНЫЕ СЧЕТА

В дежурную часть обнинского ОМВД обратилась местная жительница, которая рассказала полицейским о том, как попалась на удочку мошенников. Горожанке позвонили сначала «представители МВД», а затем «сотрудники банка». Они рассказали, как некие аферисты оформили на её имя кредит, деньгами которого спонсировали различные криминальные структуры. Даме было предложено аннулировать займ, оформив новый для погашения предыдущего. Всю полученную сумму необходимо было отправить на «безопасные счета». Дама в течение 10 дней осуществляла переводы через отделения сотовой связи на указанные жуликами счета. Так «улетело» 625 тысяч рублей.

Стоит заметить, что сотрудники салона связи несколько раз интересовались у гражданки, для чего женщина переводит такие суммы. Но та схитрила, заявив, что деньги нужны на лечение сына. По данному факту ведётся следствие.

ПОЛИЦИЯ ПРЕДУПРЕЖДАЕТ!

Если вам позвонили и представились сотрудником банка, немедленно прервите разговор! Все вопросы необходимо решать исключительно путём личного визита в банк. Полиция просит граждан запомнить, что **НИКАКИХ СПЕЦИАЛЬНЫХ «БЕЗОПАСНЫХ» СЧЕТОВ НЕ СУЩЕСТВУЕТ!** Все ваши банковские счета изначально являются безопасными, до тех пор пока вы сами не будете проводить с ними операции под диктовку неизвестных лиц по телефону, сообщать им номера банковских карт и коды из смс!

Если у вас возникли подозрения о сохранности ваших сбережений, необходимо **ЛИЧНО ОБРАТИТЬСЯ В ОТДЕЛЕНИЕ БАНКА!** Не верьте звонкам! Телефонные мошенники изобретают всё новые способы обмана! Будьте бдительны и расскажите об этих простых правилах безопасности своим родственникам и знакомым!

НОВОСТИ

Противоковидные меры помогут обнинцам в предупреждении кори

Эпидемиологи бьют тревогу. За три квартала этого года заболеваемость корью в России выросла почти в 300 раз.

Об этом свидетельствуют цифры, озвученные Роспотребнадзором. За девять месяцев 2023 года корью заразилось 8 тысяч человек, половина – дети.

Как рассказала **начальник управления общего образования наукограда Татьяна ВОЛНИСТОВА**, в Обнинске пока эпидемиологическая обстановка спокойная. Корью переболел один ребёнок и распространения инфекция не получила.

– Есть приказ об усилении мер безопасности в образовательных учреждениях, в том числе санитарных. Увеличили частоту проветриваний, использование рециркуляторов. Ковид нам «помог» приобрести такое оборудование.

Кроме того, сотрудников школ и детских садов направляют на вакцинацию, чтобы встретить инфекцию во всеоружии.

Последняя вспышка кори призошла в нашей стране в 2019 году. Тогда за девять месяцев было зафиксировано порядка 4 тысяч заболевших.

В конкурсе профмастерства в МП «ОПАТП» победил водитель автобуса с трёхмесячным стажем

Накануне профессионального праздника автотранспортное предприятие совместно с ГИБДД и ДОСААФ провели конкурс среди водителей.

Участники должны были ответить на 20 вопросов по теории и пройти практические испытания: сделать змейку, заехать в бокс задним ходом и на эстакаду, маневрировать в колее, остановиться на автобусной остановке и у знака «стоп».

– Победителем конкурса с серьёзным отрывом от остальных участников стал самый молодой в профессиональном плане водитель ***Максим КРАСНОЩЁКОВ****, –* сообщают организаторы. *– Третье место занял* ***Сергей АФОНИН****, второе –* ***Павел ЗАСУЛЬСКИЙ****.*

Победитель конкурса «крутит баранку» автобуса всего 3 месяца. Меньше полугода он работал на предприятии оператором передвижной газовой заправочной станции и параллельно учился, чтобы открыть водительскую категорию Д.

Как признаётся Максим Андреевич, в конкурсе он решил поучаствовать, чтобы ещё раз проверить себя.

Кроме грамот и подарков, победители и призёры этого соревнования получат и денежные призы, обещают в МП «ОПАТП».

Ярмарка вакансий для предприятий индустриального парка «Ворсино» состоится 1 декабря

Мероприятие состоится в городе Боровске, в районном Доме культуры (Ленина, 17).

Своё участие уже подтвердили 15 резидентов – производители косметической, химической, бумажной продукции, пластиковых, металлических изделий и других продуктов. Они познакомят соискателей с имеющимися вакансиями, расскажут об условиях труда и уровне зарплаты.

– Важно, что вакансии открыты для соискателей с разным уровнем образования и опытом работы, – считает **руководитель калужского Минэкономразвития Владимир ПОПОВ**.

Часы работы ярмарки – с полудня до пяти часов вечера первого декабря.

Понедельник 27 ноября

05.00 Доброе утро 0+
09.00, 12.00, 15.00, 03.00 Новости.
09.20 АнтиФейк 16+
10.00 Жить здорово! 16+
10.50, 12.15, 17.00, 18.30 Информационный канал 16+
15.15 Давай поженимся! 16+
16.05 Мужское / Женское 16+
18.00 Вечерние Новости.
19.55 Куклы наследника Тутти 16+
21.00 Время.
22.00 "ТЕСТ НА БЕРЕМЕННОСТЬ" 16+
22.55 Большая игра 16+
23.55 К 60-летию. "Машков" 12+
00.50, 01.35, 03.05, 03.55 Подкаст. Лаб 16+
02.20 Подкаст.Лаб 18+

05.00, 09.30 Утро России 12+
09.00, 14.30, 21.05 Местное время. Вести-Калуга.
09.55 О самом главном 12+
11.00, 14.00, 16.00, 20.00 Вести.
11.30, 17.30 60 минут 12+
14.55 Наши 12+
16.30 Малахов 16+
21.20 "ЕКАТЕРИНА. Фавориты" 16+
22.20 Вечер с Владимиром Соловьёвым 12+
01.05 "ТАЙНЫ СЛЕДСТВИЯ" 16+
02.45 "МОРОЗОВА" 16+

06.00 Настроение 12+
08.10 "Большое кино" 12+
08.45 "ЗОВИТЕ ЕРМОЛОВА!" 12+
10.45, 17.35, 00.30, 04.30 Петровка, 38 16+
10.55 Городское собрание 12+
11.30, 14.30, 17.50, 22.00 События 16+
11.50 "ПСИХОЛОГИЯ ПРЕСТУПЛЕНИЯ. Туфелька не для Золушки" 12+
13.40, 05.25 Мой герой 12+
14.50 Город новостей 16+
15.10 "48 ЧАСОВ" 16+
16.55 Фактор БЕZ опасности 16+
18.10 "Я ЗНАЮ ТВОИ СЕКРЕТЫ. Галатея" 12+
22.35 Специальный репортаж 16+
23.05 Знак качества 16+
00.00 События. 25-й час 16+
00.45 "Тайная комната. Ванга" 16+
01.25 "Звёздные бомжи" 16+
02.05 "Российский Дальний Восток. Спасти и сохранить" 12+
03.00 "ЧЁРНАЯ МЕССА" 12+
04.45 "Актёрские драмы. Любимые, но непутёвые" 16+

04.50 "УЛИЦЫ РАЗБИТЫХ ФОНАРЕЙ" 16+
06.30 Утро. Самое лучшее 16+
08.00, 10.00, 13.00, 16.00, 19.00, 23.35 Сегодня.
08.25, 10.35 "ПЁС" 16+
13.25 Чрезвычайное происшествие 16+
14.00 Место встречи 16+
16.45 За гранью 16+
17.50 ДНК 16+
20.00 "БАЛАБОЛ" 16+
22.15 "На стороне чувств" 16+
00.00 "МЕДНОЕ СОЛНЦЕ" 16+

06.30, 02.25 "Даты, определившие ход истории". "52 год до н.э. Битва при Алезии" 16+
07.05 Пешком... 16+
07.35 Чёрные дыры. Белые пятна 16+
08.20 Невский ковчег. Теория невозможного 16+
08.50 "И ЭТО ВСЁ О НЁМ" 12+
10.00, 12.30, 17.00, 19.30 Новости культуры 16+
10.15 Наблюдатель 16+
11.15, 01.00 XX Век. "Путь к роли. Наталья Гундарева и Марина Неёлова" 16+
12.45 Новости. Подробно. Арт 16+
13.00 Книги моей судьбы 16+
13.25 "СЛУЖИЛИ ДВА ТОВАРИЩА" 0+
15.00 Линия жизни 16+
15.55 Агора. Ток-шоу с Михаилом Швыдким 16+
17.15 Симфонические Оркестры России. Национальный филармонический оркестр России 16+
17.55 Рассказы из русской истории 16+
18.35 "Валерий Брюсов. Побеждённый учитель" 16+
19.45 Главная роль 16+
20.05 Семинар 16+
20.45 Сати. Нескучная классика... 16+
21.30 60 лет Владимиру Машкову. 2 Верник 2 16+
22.25 "31 ОТДЕЛ" 16+
23.30 Рэгтайм, или Разорванное время 16+
00.00, 00.20, 00.40 "ПОРУС" 16+
02.10 "Забытое ремесло". "Бортник" 16+

06.00, 05.50 "Ералаш" 0+
06.55 Мультфильмы 0+
08.00 100 мест, где поесть 16+
09.05 "АЙНБО. СЕРДЦЕ АМАЗОНИИ" 6+
10.45 Шоу "Уральские пельмени" 16+
12.45 "МАМА БУДЕТ ПРОТИВ" 16+
19.00, 19.20 "МАФИЯ – ДЕЛО СЕМЕЙНОЕ" 16+
19.45 Суперниндзя. Финалисты 16+
20.40 Полный блэкаут 16+
21.55 "ВОЗДУШНЫЙ МАРШАЛ" 16+
00.00 Кино в деталях 18+
01.00 "ДРУГОЙ МИР-2. ЭВОЛЮЦИЯ" 18+
02.50 "ПО КОЛЕНО" 16+
05.00 "6 кадров" 16+
05.20 Мультфильмы 16+

05.00, 09.00, 13.00, 17.00 Известия 16+
05.25 "ТИХАЯ ОХОТА" 16+
06.10, 07.00, 07.55, 09.30, 10.25, 11.25, 12.25, 13.30, 14.05, 15.05, 16.05 "ПУЛЯ" 16+
08.55 Знание – сила 0+
17.30, 18.20, 19.00, 19.45, 20.40, 02.40, 03.15 "СЛЕД" 16+
21.25 "ВЕЛИКОЛЕПНАЯ ПЯТЁРКА-6" 16+
22.20, 23.10, 01.15, 02.00 "ВЕЛИКОЛЕПНАЯ ПЯТЁРКА-4" 16+
00.00 Известия. Итоговый выпуск 16+
00.30 "ВЕЛИКОЛЕПНАЯ ПЯТЁРКА-5" 16+
03.55, 04.40 "КАЗАКИ" 16+

06.30, 05.55 По делам несовершеннолетних 16+
07.30 Давай разведёмся! 16+
08.30 Тест на отцовство 16+
10.40, 23.25 "Понять. Простить" 16+
11.45, 00.30 "Порча" 16+
12.55, 01.35 "Знахарка" 16+
13.30, 02.05 "Верну любимого" 16+
14.05, 02.30 "Голоса ушедших душ" 16+
14.40 "ПЕРВАЯ ЛЮБОВЬ" 16+
19.00 "ГРЫМЗА" 16+
02.55 "ДОЛГАЯ ДОРОГА" 16+

07.00 Однажды в России. Спецдайджесты-2023 16+
07.50 Вызов 16+
09.00 Новые Звёзды в Африке 16+
11.30, 12.00, 12.30, 13.00, 13.35, 14.00, 14.30, 15.00, 15.30, 16.00 "САШАТАНЯ" 16+
16.30, 17.00, 17.30, 18.00, 18.30, 19.00, 19.30, 20.00, 20.30 "ПОЛЯРНЫЙ" 16+
21.00, 21.30 "СОСЕДКА" 16+
22.00 Однажды в России 16+
23.00 Комеди Клаб 16+
00.05 Лига городов 16+
01.40, 02.30 Импровизация. Команды 16+
03.15, 04.00 Студия "Союз" 16+
04.50, 05.40, 06.30 Импровизация 16+

05.00, 18.00, 02.30 Самые шокирующие гипотезы 16+
06.00 С бодрым утром! 16+
08.30, 12.30, 16.30, 19.30, 23.00 Новости 16+
09.00 Военная тайна 16+
11.00 Как устроен мир 16+
12.00, 16.00, 19.00 "112" 16+
13.00 Загадки человечества 16+
14.00 Невероятно интересные истории 16+
15.00 Засекреченные списки 16+
17.00, 03.15 Тайны Чапман 16+
20.00 "ОДНИМ МЕНЬШЕ" 16+
22.15 Водить по-русски 16+
23.30 Документальный спецпроект 16+
00.30 "РУБИКОН" 16+

Вторник 28 ноября

05.00 Доброе утро 0+
09.00, 12.00, 15.00, 03.00 Новости.
09.20 АнтиФейк 16+
10.00 Жить здорово! 16+
10.50, 12.15, 17.00, 18.30 Информационный канал 16+
15.15 Давай поженимся! 16+
16.05 Мужское / Женское 16+
18.00 Вечерние Новости.
19.55 Куклы наследника Тутти 16+
21.00 Время.
22.00 "ТЕСТ НА БЕРЕМЕННОСТЬ" 16+
23.00 Большая игра 16+
00.00, 00.45, 01.30, 02.15, 03.05, 03.55 Подкаст.Лаб 16+

05.00, 09.30 Утро России 12+
09.00, 14.30, 21.05 Местное время. Вести-Калуга.
09.55 О самом главном 12+
11.00, 14.00, 16.00, 20.00 Вести.
11.30, 17.30 60 минут 12+
14.55 Наши 12+
16.30 Малахов 16+
21.20 "ЕКАТЕРИНА. Фавориты" 16+
22.20 Вечер с Владимиром Соловьёвым 12+
01.05 "ТАЙНЫ СЛЕДСТВИЯ" 16+
02.45 "МОРОЗОВА" 16+

06.00 Настроение 12+
08.10 Доктор И... 16+
08.45 "ЗОВИТЕ ЕРМОЛОВА!" 12+
10.40 "Актёрские драмы. Любимые, но непутёвые" 16+
11.30, 14.30, 17.50, 22.00 События 16+
11.50 "ПСИХОЛОГИЯ ПРЕСТУПЛЕНИЯ. Красное на белом" 12+
13.40, 05.20 Мой герой 12+
14.50 Город новостей 16+
15.10 "48 ЧАСОВ" 16+
16.55, 01.30 Прощание 16+
18.10 "Я ЗНАЮ ТВОИ СЕКРЕТЫ. Ребус для Нины" 12+
22.35 Закон и порядок 16+
23.05 "Владимир Коренев. Проклятье Ихтиандра" 16+
00.00 События. 25-й час 16+
00.30, 04.30 Петровка, 38 16+
00.45 "90-е. Крестные отцы" 16+
02.10 "Российский Дальний Восток. Спасти и сохранить" 12+
03.00 "ЧЁРНАЯ МЕССА" 12+
04.45 "Людмила Касаткина. Укрощение строптивой" 16+

04.50 "УЛИЦЫ РАЗБИТЫХ ФОНАРЕЙ" 16+
06.30 Утро. Самое лучшее 16+
08.00, 10.00, 13.00, 16.00, 19.00, 23.35 Сегодня.
08.25, 10.35 "ПЁС" 16+
13.25 Чрезвычайное происшествие 16+
14.00 Место встречи 16+
16.45 За гранью 16+
17.50 ДНК 16+
20.00 "БАЛАБОЛ" 16+
22.15, 00.00 "ЛИХАЧ" 16+
01.45 "ПОТЕРЯННЫЕ" 16+
04.10 "СВЕТ И ТЕНЬ МАЯКА" 16+

06.30, 02.30 "Даты, определившие ход истории". "1348 год до н. э. Фараон Эхнатон" 16+
07.05, 15.15 "Пастер и Кох. Битва гигантов в мире микробов" 16+
08.00, 19.00 Почерк эпохи 16+
08.25 Жизнь и судьба 16+
08.50, 22.30 "31 ОТДЕЛ" 16+
10.00, 12.30, 17.00, 19.30 Новости культуры 16+
10.15 Наблюдатель 16+
11.15, 00.55 "Песни Марка Фрадкина" 16+
12.10 "Забытое ремесло". "Бортник" 16+
12.45 Новости. Подробно. Книги 16+
13.00 Книги моей судьбы 16+
13.30, 13.50, 14.10, 23.55, 00.15, 00.35 "ПОРУС" 16+
14.30, 01.50 Больше, чем любовь 16+
16.15 Сати. Нескучная классика... 16+
17.15 Библейский сюжет 16+
17.40 Симфонические Оркестры России. Большой симфонический оркестр им. П.И.Чайковского 16+
19.45 Главная роль 16+
20.05 Семинар 16+
20.45 Спокойной ночи, малыши! 0+
21.00 Искусственный отбор 16+
21.45 Белая студия 16+
23.30 Рэгтайм, или Разорванное время 16+

06.00, 05.50 "Ералаш" 0+
06.55 Мультфильмы 16+
08.00, 17.55, 19.00, 19.30 "МАФИЯ – ДЕЛО СЕМЕЙНОЕ" 16+
09.00 "МАМА БУДЕТ ПРОТИВ" 16+
10.00 "Уральские пельмени. Смехbook" 16+
10.20 Суперниндзя 16+
14.00 "СПИРИТ. СЕРЕБРЯНАЯ ЗВЕЗДА" 6+
15.40 "ЖЕНИХ НАПРОКАТ" 16+
20.00 Полный блэкаут 16+
21.15 Полный блэкаут. На светлой стороне 16+
22.00 "ШАЛЬНАЯ ПУЛЯ" 16+
00.00 "КРОВЬЮ И ПОТОМ. АНАБОЛИКИ" 18+
02.25 "ПО КОЛЕНО" 16+
05.00 "6 кадров" 16+
05.20 Мультфильмы 0+

05.00, 09.00, 13.00, 17.00 Известия 16+
05.25, 05.50, 06.35, 04.45 "КАЗАКИ" 16+
07.30, 09.30, 09.40, 10.40, 11.40 "СИЛЬНЕЕ ОГНЯ" 16+
08.20 Страна советов 16+
08.55 Знание – сила 0+
12.40, 13.30, 14.10, 15.10, 16.05 "РАСКАЛЕННЫЙ ПЕРИМЕТР" 16+
17.30, 18.20, 19.00, 19.45, 20.40, 02.40, 03.15 "СЛЕД" 16+
21.25 "ВЕЛИКОЛЕПНАЯ ПЯТЁРКА-6" 16+
22.20, 23.10, 01.15, 02.00 "ВЕЛИКОЛЕПНАЯ ПЯТЁРКА-4" 16+
00.00 Известия. Итоговый выпуск 16+
00.30 "ВЕЛИКОЛЕПНАЯ ПЯТЁРКА-5" 16+
03.55 "ПРОКУРОРСКАЯ ПРОВЕРКА" 16+

06.30, 06.05 По делам несовершеннолетних 16+
07.05 Давай разведёмся! 16+
08.05 Тест на отцовство 16+
10.15, 23.20 "Понять. Простить" 16+
11.25, 00.30 "Порча" 16+
12.30, 01.35 "Знахарка" 16+
13.05, 02.05 "Верну любимого" 16+
13.40, 02.30 "Голоса ушедших душ" 16+
14.15 Твой Домашний доктор 16+
14.30 "И РАСЦВЁЛ ПОДСОЛНУХ..." 16+
19.00 "ЛЮБОВЬ ЗЛА" 16+
02.55 "ПЕРВАЯ ЛЮБОВЬ" 16+

07.00, 08.00 Однажды в России. Спецдайджесты-2023 16+
09.00 Салон 16+
09.30, 10.00, 10.30, 11.00, 11.30, 12.00, 12.30, 13.00, 13.30, 14.00, 14.30, 15.00, 15.30, 16.00, 16.30, 17.00, 17.30, 18.00, 18.30 "САШАТАНЯ" 16+
19.00, 19.30, 20.00, 20.30 "ПОЛЯРНЫЙ" 16+
21.00, 21.30 "СОСЕДКА" 16+
22.00 Однажды в России 16+
23.00 "ПРОПАВШАЯ" 18+
00.55, 01.50 Импровизация. Команды 16+
02.35, 03.25, 04.10 Студия "Союз" 16+
05.00, 05.45, 06.30 Импровизация 16+

05.00, 18.00, 02.30 Самые шокирующие гипотезы 16+
06.00 С бодрым утром! 16+
08.30, 12.30, 16.30, 19.30, 23.00 Новости 16+
09.00 Военная тайна 16+
10.00 Совбез 16+
11.00 Как устроен мир 16+
12.00, 16.00, 19.00 "112" 16+
13.00 Загадки человечества 16+
14.00 Невероятно интересные истории 16+
15.00 Засекреченные списки 16+
17.00, 03.15 Тайны Чапман 16+
20.00 "ТЕРМИНАТОР-3: ВОССТАНИЕ МАШИН" 16+
22.00 Водить по-русски 16+
23.30 Знаете ли вы, что? 16+
00.30 "ХРАНИТЕЛЬ ТАЙН" 18+

Среда 29 ноября

05.00 Доброе утро 0+
09.00, 12.00, 15.00, 03.00 Новости.
09.20 АнтиФейк 16+
10.00 Жить здорово! 16+
10.50, 12.15, 17.00, 18.30 Информационный канал 16+
15.15 Давай поженимся! 16+
16.05 Мужское / Женское 16+
18.00 Вечерние Новости.
19.55 Куклы наследника Тутти 16+
21.00 Время.
22.00 "ТЕСТ НА БЕРЕМЕННОСТЬ" 16+
23.00 Большая игра 16+
00.00, 00.45, 01.30, 02.15, 03.05, 03.55 Подкаст.Лаб 16+

05.00, 09.30 Утро России 12+
09.00, 14.30, 21.05 Местное время. Вести-Калуга.
09.55 О самом главном 12+
11.00, 14.00, 16.00, 20.00 Вести.
11.30, 17.30 60 минут 12+
14.55 Наши 12+
16.30 Малахов 16+
21.20 "ЕКАТЕРИНА. Фавориты" 16+
22.20 Вечер с Владимиром Соловьёвым 12+
01.05 "ТАЙНЫ СЛЕДСТВИЯ" 16+
02.45 "МОРОЗОВА" 16+

06.00 Настроение 12+
08.10 Доктор И... 16+
08.45 "ЗОВИТЕ ЕРМОЛОВА!-2" 12+
10.40 "Актёрские драмы. По законам детектива" 16+
11.30, 14.30, 17.50, 22.00 События 16+
11.50 "ОХОТНИЦА" 12+
13.40, 05.25 Мой герой 12+
14.50 Город новостей 16+
15.10 "48 ЧАСОВ" 16+
16.55 Прощание 16+
18.10 "Я ЗНАЮ ТВОИ СЕКРЕТЫ. Мёртвые души" 12+
22.35 Хватит слухов! 16+
23.05 "90-е. Время "Мордоделов" 16+
00.00 События. 25-й час 16+
00.30, 04.30 Петровка, 38 16+
00.45 "Дорогие товарищи. Хозяйка культуры" 16+
01.25 Знак качества 16+
02.05 "Российский Дальний Восток. Спасти и сохранить" 12+
03.00 "КУКОЛЬНЫЙ ДОМИК" 12+
04.45 "Актёрские драмы. Приказано полюбить" 16+

04.50 "УЛИЦЫ РАЗБИТЫХ ФОНАРЕЙ" 16+
06.30 Утро. Самое лучшее 16+
08.00, 10.00, 13.00, 16.00, 19.00, 23.35 Сегодня.
08.25, 10.35 "ПЁС" 16+
13.25 Чрезвычайное происшествие 16+
14.00 Место встречи 16+
16.45 За гранью 16+
17.50 ДНК 16+
20.00 "БАЛАБОЛ" 16+
22.15, 00.00 "ЛИХАЧ" 16+
01.55 "ПОТЕРЯННЫЕ" 16+
04.20 "СВЕТ И ТЕНЬ МАЯКА" 16+

06.30, 02.25 "Даты, определившие ход истории". "1911 год. Покорение Южного полюса" 16+
07.05, 15.20 "Математика и подъём цивилизации". "Египет. Родина чисел" 16+
07.55, 19.00 Почерк эпохи 16+
08.25 Жизнь и судьба 16+
08.50, 22.25 "31 ОТДЕЛ" 16+
09.30 "Вологда. Усадьба Брянчаниновых" 16+
10.00, 12.30, 17.00, 19.30 Новости культуры 16+
10.15 Наблюдатель 16+
11.10, 00.55 XX Век. "Музыкальный киоск" 16+
11.50 Больше, чем любовь 16+
12.45 Новости. Подробно. Кино 16+
13.00 Книги моей судьбы 16+
13.30, 13.50, 14.10, 23.55, 00.15, 00.35 "ПОРУС" 16+
14.30 "Все краски мира" 16+
16.10 Белая студия 16+
17.15 Библейский сюжет 16+
17.40 Симфонические Оркестры России. Российский национальный оркестр 16+
18.30 "Рассекреченная история". "Архангельский интерклуб" 16+
19.45 Главная роль 16+
20.05 Семинар 16+
20.45 Спокойной ночи, малыши! 0+
21.00 Абсолютный слух 16+
21.40 "Светильник правды и добра" 16+
23.30 Рэгтайм, или Разорванное время 16+
01.35 Симфонические Оркестры России. Российский национальный молодёжный симфонический оркестр 16+

06.00, 05.50 "Ералаш" 0+
06.55 Мультфильмы 0+
08.00, 17.55, 19.00, 19.30 "МАФИЯ – ДЕЛО СЕМЕЙНОЕ" 16+
09.00 "МАМА БУДЕТ ПРОТИВ" 16+
10.00 "Уральские пельмени. Смехbook" 16+
10.20 Суперниндзя 16+
13.40 "ПОЕЗДКА В АМЕРИКУ" 16+
16.00 "КАЛЕНДАРЬ МА(Й)Я" 6+
20.00 "СОКРОВИЩЕ НАЦИИ" 16+
22.40 "АВТОБАН" 16+
00.35 "ДРУГОЙ МИР-2. ЭВОЛЮЦИЯ" 18+
02.25 "ПО КОЛЕНО" 16+
05.15 "6 кадров" 16+

05.00, 09.00, 13.00, 17.00 Известия 16+
05.25, 05.50, 06.35, 07.20, 03.55, 04.40 "КАЗАКИ" 16+
08.20, 09.30, 09.55, 10.50, 11.45 "ПРОПАВШИЙ БЕЗ ВЕСТИ" 16+
08.55 Знание – сила 0+
12.40, 13.30, 14.10, 15.10, 16.10 "ВЕТЕРАН" 16+
17.30, 18.15, 19.05, 19.50, 20.40, 02.40, 03.20 "СЛЕД" 16+
21.25 "ВЕЛИКОЛЕПНАЯ ПЯТЁРКА-6" 16+
22.20, 23.10, 01.15, 02.00 "ВЕЛИКОЛЕПНАЯ ПЯТЁРКА-4" 16+
00.00 Известия. Итоговый выпуск 16+
00.30 "ВЕЛИКОЛЕПНАЯ ПЯТЁРКА-5" 16+

06.30, 06.10 По делам несовершеннолетних 16+
07.30 Давай разведёмся! 16+
08.30 Тест на отцовство 16+
10.40, 23.20 "Понять. Простить" 16+
11.45, 00.30 "Порча" 16+
12.55, 01.30 "Знахарка" 16+
13.30, 01.55 "Верну любимого" 16+
14.05, 02.25 "Голоса ушедших душ" 16+
14.40 "ПАВЛИН, ИЛИ ТРЕУГОЛЬНИК В КВАДРАТЕ" 16+
19.00 "ДВОЙНАЯ ПЕТЛЯ" 16+
02.50 "И РАСЦВЁЛ ПОДСОЛНУХ..." 16+

07.00, 08.00 Однажды в России. Спецдайджесты-2023 16+
09.00, 09.30, 10.00, 10.30, 11.00, 11.30, 12.00, 12.30, 13.00, 13.30, 14.00, 14.30, 15.00, 15.30, 16.00, 16.30, 17.00, 17.30, 18.00, 18.30 "САШАТАНЯ" 16+
19.00, 19.30, 20.00, 20.30 "ПОЛЯРНЫЙ" 16+
21.00, 21.30 "СОСЕДКА" 16+
22.00 Однажды в России 16+
23.00 "БЛУЖДАЮЩАЯ ЗЕМЛЯ-2" 16+
02.25, 03.10 Импровизация. Команды 16+
04.00, 04.50 Студия "Союз" 16+
05.35, 06.20 Импровизация 16+

05.00, 18.00, 02.15 Самые шокирующие гипотезы 16+
06.00 С бодрым утром! 16+
08.30, 12.30, 16.30, 19.30, 23.00 Новости 16+
09.00 Документальный спецпроект 16+
11.00 Как устроен мир 16+
12.00, 16.00, 19.00 "112" 16+
13.00, 23.30 Загадки человечества 16+
14.00 Невероятно интересные истории 16+
15.00 Засекреченные списки 16+
17.00, 03.00 Тайны Чапман 16+
20.00 "ТЕРМИНАТОР: ДА ПРИДЁТ СПАСИТЕЛЬ" 16+
22.10 Смотреть всем! 16+
00.30 "ТОЧКА ВОЗВРАТА" 18+

Четверг 30 ноября

05.00 Доброе утро 0+
09.00, 12.00, 15.00, 03.00 Новости.
09.20 АнтиФейк 16+
10.00 Жить здорово! 16+
10.50, 12.15, 17.00, 18.30 Информационный канал 16+
15.15 Давай поженимся! 16+
16.05 Мужское / Женское 16+
18.00 Вечерние Новости.
19.55 Куклы наследника Тутти 16+
21.00 Время.
22.00 "ТЕСТ НА БЕРЕМЕННОСТЬ" 16+
23.00 Большая игра 16+
00.00, 00.45, 01.30, 02.15, 03.05, 03.55 Подкаст.Лаб 16+

05.00, 09.30 Утро России 12+
09.00, 14.30, 21.05 Местное время. Вести-Калуга.
09.55 О самом главном 12+
11.00, 14.00, 16.00, 20.00 Вести.
11.30, 17.30 60 минут 12+
14.55 Наши 12+
16.30 Малахов 16+
21.20 "ЕКАТЕРИНА. Фавориты" 16+
22.20 Вечер с Владимиром Соловьёвым 12+
01.05 "ТАЙНЫ СЛЕДСТВИЯ" 16+
02.45 "МОРОЗОВА" 16+

06.00 Настроение 12+
08.10 Доктор И... 16+
08.45 "ЗОВИТЕ ЕРМОЛОВА!-2" 12+
10.40 "Актёрские драмы. Приказано полюбить" 16+
11.30, 14.30, 17.50, 22.00 События 16+
11.50 "ОХОТНИЦА-2" 12+
13.40, 05.25 Мой герой 12+
14.50 Город новостей 16+
15.05 "48 ЧАСОВ" 16+
16.50 Прощание 16+
18.10 "Я ЗНАЮ ТВОИ СЕКРЕТЫ. Кукушка" 12+
22.35 10 самых... 16+
23.05 "Актёрские драмы. Союз рыжих" 16+
00.00 События. 25-й час 16+
00.30, 04.30 Петровка, 38 16+
00.45 "Следствие ведёт КГБ. Шпионская пыль" 16+
01.25 "Брежнев против Косыгина. Ненужный премьер" 16+
02.05 "Распутин. Григорий Бедоносец" 12+
03.00 "КУКОЛЬНЫЙ ДОМИК" 12+
04.45 "Большие деньги советского кино" 16+

05.00 "УЛИЦЫ РАЗБИТЫХ ФОНАРЕЙ" 16+
06.30 Утро. Самое лучшее 16+
08.00, 10.00, 13.00, 16.00, 19.00, 23.35 Сегодня.
08.25, 10.35 "ПЁС" 16+
13.25 Чрезвычайное происшествие 16+
14.00 Место встречи 16+
16.45 За гранью 16+
17.50 ДНК 16+
20.00 "БАЛАБОЛ" 16+
22.15, 00.00 "ЛИХАЧ" 16+
00.55 Поздняков 16+
01.10 Мы и наука. Наука и мы 12+
02.05 "ПОТЕРЯННЫЕ" 16+
03.40 "СВЕТ И ТЕНЬ МАЯКА" 16+

06.30, 02.30 "Даты, определившие ход истории". "Тысячный год" 16+
07.05, 15.15 "Математика и подъём цивилизации". "Греция. Происхождение элементов" 16+
07.55, 19.00 Почерк эпохи 16+
08.25 Жизнь и судьба 16+
08.50 "31 ОТДЕЛ" 16+
10.00, 12.30, 17.00, 19.30 Новости культуры 16+
10.15 Наблюдатель 16+
11.10, 00.55 "Спрашивайте, мальчики" 16+
12.10 "Забытое ремесло" 16+
12.45 Новости. Театр 16+
13.00 Книги моей судьбы 16+
13.30, 13.50, 14.10, 23.55, 00.15, 00.35 "ПОРУС" 16+
14.30 Острова 16+
16.15 2 Верник 2 16+
17.15 Пряничный домик 16+
17.40 Симфонические Оркестры России. Большой симфонический оркестр им. П.И. Чайковского. 16+
19.45 Главная роль 16+
20.05 Открытая книга 16+
20.45 Спокойной ночи, малыши! 0+
21.00 "Семнадцать мгновений весны". Штирлиц, а Вас я попрошу остаться!" 16+
21.40 Энигма 16+
22.25 "НОЧНОЙ ЗВОНОК" 16+
23.30 Рэгтайм, или Разорванное время 16+
01.45 Симфонические Оркестры России. Национальный филармонический оркестр России 16+

Продолжение на 10-й полосе

10 ТЕЛЕПРОГРАММА

См. начало на 9-й полосе

СТС

06.00, 05.50 "Ералаш" 0+
06.55 Мультфильмы 0+
08.00, 17.55, 19.00, 19.30 "МАФИЯ – ДЕЛО СЕМЕЙНОЕ" 16+
09.00 "МАМА БУДЕТ ПРОТИВ" 16+
10.05 "Уральские пельмени. Смехbook" 16+
10.15 Суперниндзя 16+
14.00 "КАЛЕНДАРЬ МА(Й)Я" 6+
15.55 "МОЙ ПАПА – ВОЖДЬ" 6+
20.00 "СОКРОВИЩЕ НАЦИИ" 16+
22.30 "ВОЗДУШНЫЙ МАРШАЛ" 16+
00.40 Фактор страха. Испытание тайгой 16+
01.35 "ПО КОЛЕНО" 16+
05.10 "6 кадров" 16+

5

05.00, 09.00, 13.00, 17.00 Известия 16+
05.25, 05.50, 06.40, 03.55, 04.35 "КАЗАКИ" 16+
07.35, 09.30, 10.25, 11.25 "ПОДОЗРЕНИЕ" 16+
08.35 День ангела 0+
12.25, 13.30, 14.00, 15.00, 16.00 "ПОЕЗД НА СЕВЕР" 16+
17.30, 18.20, 19.00, 19.45, 20.40, 02.40, 03.15 "СЛЕД" 16+
21.25 "ВЕЛИКОЛЕПНАЯ ПЯТЁРКА-6" 16+
22.20, 23.10, 01.15, 02.00 "ВЕЛИКОЛЕПНАЯ ПЯТЁРКА-4" 16+
00.00 Известия. Итоговый выпуск 16+
00.30 "ВЕЛИКОЛЕПНАЯ ПЯТЁРКА-5" 16+

06.30 По делам несовершеннолетних 16+
07.30 Давай разведёмся! 16+
08.30 Тест на отцовство 16+
10.40, 23.35 "Понять. Простить" 16+
11.45, 00.45 "Порча" 16+
12.55, 01.45 "Знахарка" 16+
13.30, 02.10 "Верну любимого" 16+
14.05, 02.40 "Голоса ушедших душ" 16+
14.40 "ВЕРЬ СВОЕМУ МУЖУ" 16+
19.00 "ИДЕАЛИСТКА" 16+
03.05 "6 кадров" 16+
03.15 "ПАВЛИН, ИЛИ ТРЕУГОЛЬНИК В КВАДРАТЕ" 16+

07.00, 08.00 Однажды в России. Спецдайджесты-2023 16+
09.00, 09.30, 10.00, 10.30, 11.00, 11.30, 12.00, 12.30, 13.00, 13.30, 14.00, 14.30, 15.00, 15.30, 16.00, 16.30, 17.00, 17.30, 18.00, 18.30 "САШАТАНЯ" 16+
19.00, 19.30, 20.00, 20.30 "ПОЛЯРНЫЙ" 16+
21.00, 21.30 "СОСЕДКА" 16+
22.00 Однажды в России 16+
23.00 "ГЕРАКЛ. НАЧАЛО ЛЕГЕНДЫ" 12+
01.00 "ПРОПАВШАЯ" 18+
02.30, 03.15 Импровизация. Команды 16+
04.00, 04.50 Студия "Союз" 16+
05.40, 06.35 Импровизация 16+

05.00, 18.00, 02.10 Самые шокирующие гипотезы 16+
06.00 С бодрым утром! 16+
08.30, 12.30, 16.30, 19.30, 23.00 Новости 16+
09.00 Документальный спецпроект 16+
10.00 Засекреченные списки 16+
11.00 Как устроен мир 16+
12.00, 16.00, 19.00 "112" 16+
13.00, 23.30 Загадки человечества 16+
14.00 Невероятно интересные истории 16+
15.00 Неизвестная история 16+
17.00, 02.55 Тайны Чапман 16+
20.00 "СКВОЗЬ СНЕГ" 16+
22.30 Смотреть всем! 16+
00.30 "ВЫЖИТЬ ЛЮБОЙ ЦЕНОЙ" 18+

Пятница 1 декабря

1

05.00 Доброе утро 0+
09.00, 12.00, 15.00 Новости.
09.20 АнтиФейк 16+
10.00 Жить здорово! 16+
10.50, 12.15, 17.00 Информационный канал 16+
15.15 Давай поженимся! 16+
16.05 Мужское / Женское 16+
18.00 Вечерние Новости.
18.40 Человек и закон 16+
19.45 Поле чудес 16+
21.00 Время.
21.45 Фантастика. Следующий уровень 12+
23.40 "Матадор. Объединённые цвета Оливьеро Тоскани. Конец века по Годфри Реджио" 16+
00.45, 01.30, 02.15, 03.00, 03.45, 04.30, 05.15 Подкаст.Лаб 16+

РОССИЯ 1

05.00, 09.30 Утро России 12+
09.00, 14.30, 21.15 Местное время. Вести-Калуга.
09.55 О самом главном 12+
11.00, 14.00, 16.00, 20.00 Вести.
11.30, 17.30 60 минут 12+
14.55 Судьба человека с Борисом Корчевниковым 12+
16.30 Прямой эфир 16+
21.30 Гала-концерт финалистов шоу "Ну-ка, все вместе!" 6+
00.25 Шоу Большой Страны 12+
01.30 "ТАЙНЫ СЛЕДСТВИЯ" 16+

ЦЕНТР

06.00 Настроение 12+
08.10, 11.50 "КАК ИЗВЕСТИ ЛЮБОВНИЦУ ЗА 7 ДНЕЙ" 12+
11.30, 14.30, 17.50 События 16+
12.25, 15.00 "ШАГ В БЕЗДНУ" 12+
14.50 Город новостей 16+
16.55 "Актёрские драмы. Звёзды на весах" 16+
18.10 "КОЧЕВНИЦА" 12+
22.00 В центре событий12+
23.00 Хорошие песни 12+
00.10 "НЕ ПОСЛАТЬ ЛИ НАМ ГОНЦА?" 12+
01.50 Петровка, 38 16+
02.05 "ЧЁРНАЯ ВДОВА" 12+

05.00 "УЛИЦЫ РАЗБИТЫХ ФОНАРЕЙ" 16+
06.30 Утро. Самое лучшее 16+
08.00, 10.00, 13.00, 16.00, 19.00 Сегодня.
08.25 "Мои университеты. Будущее за настоящим" 6+
09.25, 10.35 "ПЁС" 16+
13.25 Чрезвычайное происшествие 16+
14.00 Место встречи 16+
16.50 За гранью 16+
17.55 Жди меня 12+
20.00 "БАЛАБОЛ" 16+
22.15 "ЛИХАЧ" 16+
00.00 Своя правда 16+
01.50 Квартирный вопрос 0+
02.40 "СВЕТ И ТЕНЬ МАЯКА" 16+

РОССИЯ К

06.30, 01.45 "Даты, определившие ход истории". "18 тысяч лет до н. э. Пещера Ласко" 16+
07.05, 15.20 "Математика и подъём цивилизации". "Индия. Божественная природа чисел" 16+
07.55 Почерк эпохи 16+
08.25 Жизнь и судьба 16+
08.50 "НОЧНОЙ ЗВОНОК" 16+
10.00, 12.30, 17.00, 19.30 Новости культуры 16+
10.15 "АДМИРАЛ НАХИМОВ" 0+
12.00 Открытая книга. Екатерина Манойло. "Отец смотрит на запад" 16+
12.45 "Светильник правды и добра" 16+
13.25, 13.45, 14.05 "ПОРУС" 16+
14.25 Энигма. Ксения Сидорова 16+
15.05 "Забытое ремесло". "Бондарь" 16+
16.10 "Первые в мире". "Корзинка инженера Шухова" 16+
16.30 Письма из провинции 16+
17.15 Волшебная флейта. Путешествие 16+
19.45, 01.00 Искатели. "Бриллианты Перси-Френч" 16+
20.30 Линия жизни 16+
21.25 "МЫ ИЗ ДЖАЗА" 0+
22.50 2 Верник 2. Павел Ворожцов и Светлана Лачина 16+
23.40 "ПОХИТИТЕЛЬ БАЙКОВ" 16+
02.15 Мультфильмы 12+

СТС

06.00, 05.50 "Ералаш" 0+
06.55 Мультфильмы 0+
08.00 "МАФИЯ – ДЕЛО СЕМЕЙНОЕ" 16+
09.00 "Уральские пельмени. Смехbook" 16+
13.25 Уральские умельцы 16+
14.00 Шоу "Уральские пельмени" 16+
23.00 "МОЁ ПРЕКРАСНОЕ НЕСЧАСТЬЕ" 18+
01.00 Импровизаторы 16+
02.40 "БРАТЬЯ" 16+
05.05 "6 кадров" 16+

5

05.00, 09.00, 13.00, 17.00 Известия 16+
05.25, 05.40, 06.25, 07.10 "КАЗАКИ" 16+
08.00, 09.30 "ПРОЩАТЬСЯ НЕ БУДЕМ" 16+
10.50 "ТАНКИ" 12+
12.40, 13.30, 14.10, 15.10, 16.05 "ДВОЙНОЙ БЛЮЗ" 16+
17.30, 18.15, 19.05, 19.50, 20.40 "СЛЕД" 16+
21.25, 01.45 "ВЕЛИКОЛЕПНАЯ ПЯТЁРКА-6" 16+
22.20, 02.25 "ВЕЛИКОЛЕПНАЯ ПЯТЁРКА-4" 16+
23.10 Светская хроника 16+
00.10, 01.00 Они потрясли мир 16+
03.05, 03.45, 04.25 "УСЛОВНЫЙ МЕНТ-4" 16+

06.30 "Павлин, или Треугольник в квадрате" 16+
06.35 По делам несовершеннолетних 16+
07.05 Давай разведёмся! 16+
08.05, 03.00 Тест на отцовство 16+
10.15, 23.35 "Понять. Простить" 16+
11.20, 00.45 "Порча" 16+
12.30, 01.45 "Знахарка" 16+
13.05, 02.10 "Верну любимого" 16+
13.40, 02.35 "Голоса ушедших душ" 16+
14.15 Скажи, подруга 16+
14.30 "ЗАВТРА Я ТЕБЯ РАЗЛЮБЛЮ" 16+
19.00 "РОДНЫЕ И БЛИЗКИЕ" 16+
23.20 Уют за 15 минут 16+
04.40 "ВЕРЬ СВОЕМУ МУЖУ" 16+

07.00, 08.00, 09.00, 10.00, 11.00 Однажды в России. Спецдайджесты-2023 16+
12.00, 13.00, 14.00, 15.00, 16.00, 17.00, 18.00, 19.00 "ПОЛИЦЕЙСКИЙ С РУБЛЁВКИ" 16+
20.00, 21.00, 22.00 Комеди Клаб 16+
23.00 StandUp 18+
00.05, 00.40, 01.10, 01.40 "БОРОДАЧ" 16+
02.00, 02.45 Импровизация. Команды 18+
03.30, 04.20 Студия "Союз" 16+
05.00, 05.50, 06.35 Импровизация 16+

05.00, 18.00, 04.25 Самые шокирующие гипотезы 16+
06.00 С бодрым утром! 16+
08.30, 12.30, 16.30, 19.30 Новости 16+
09.00 Документальный спецпроект 16+
10.00, 15.00 Засекреченные списки 16+
11.00 Как устроен мир 16+
12.00, 16.00, 19.00 "112" 16+
13.00 Загадки человечества 16+
14.00 Невероятно интересные истории 16+
17.00 Главные тайны мира 16+
20.00 "ВЕТРЕНАЯ РЕКА" 16+
22.00 "ОХОТНИКИ ЗА РАЗУМОМ" 16+
00.00 "Будущее ждёт нас". Концерт группы "Пикник" 16+
01.25 "НЕ ВХОДИ" 18+
02.55 "ТОЧКА ВОЗВРАТА" 16+

Суббота 2 декабря

1

06.00 Доброе утро. Суббота 12+
09.00 Умницы и умники 12+
09.45 Слово пастыря 0+
10.00, 12.00 Новости.
10.15 Наше всё 12+
11.05 ПроУют 0+
12.15 Поехали! 12+
13.10, 13.50, 01.35, 02.20, 03.05, 03.50, 04.35, 05.20 Подкаст.Лаб 16+
14.35 "КРАЙ" 16+
17.00 Я люблю мою страну 0+
18.00 Вечерние Новости
18.20 Михаил Задорнов. Вся жизнь 16+
19.15 "Эксклюзив" с Дмитрием Борисовым 16+
20.05 Кто хочет стать миллионером? 12+
21.00 Время.
21.35 Сегодня вечером 16+
23.20 "ФАВОРИТКА" 18+

РОССИЯ 1

05.00 Утро России. Суббота 12+
08.00 Местное время. Вести-Калуга.
08.20 Местное время. Суббота.
08.35 По секрету всему свету 12+
09.00 Формула еды 12+
09.25 Пятеро на одного 12+
10.10 Сто к одному 12+
11.00, 14.00, 17.00, 20.00 Вести.
11.50 В кругу друзей 16+
12.50 Доктор Мясников 12+
14.50 Парад юмора 16+
17.50 Привет, Андрей! 12+
21.00 "ЭТО ЖИЗНЬ" 16+
00.35 "НЕОТПРАВЛЕННОЕ ПИСЬМО" 12+
04.15 "ТОЛЬКО ТЫ" 16+

ЦЕНТР

05.15 "ОХОТНИЦА" 12+
06.45 Православная энциклопедия 6+
07.15 "В ПОСЛЕДНИЙ РАЗ ПРОЩАЮСЬ" 12+
09.10 "КУБАНСКИЕ КАЗАКИ" 12+
11.30, 14.30, 23.20 События 16+
11.50 Смешите меня семеро 16+
13.00, 14.50 "СЛЕПОЙ МЕТОД" 12+
17.15 "СЛЕПОЙ МЕТОД-2" 12+
21.00 Постскриптум 16+
22.05 Право знать! 16+
23.30 "Неизвестный Берия" 16+
00.10, 01.50, 02.35, 03.15 Прощание 16+
00.55 Специальный репортаж 16+
01.20 Хватит слухов! 16+
04.00 "Актёрские драмы. Звёзды на весах" 16+
04.40 10 самых... 16+
05.05 "Большое кино" 12+

04.50 "УЛИЦЫ РАЗБИТЫХ ФОНАРЕЙ" 16+
07.30 Смотр 0+
08.00, 10.00, 16.00 Сегодня.
08.20 Поедем, поедим! 16+
09.20 Едим дома 0+
10.20 Главная дорога 16+
11.00 Живая еда с Сергеем Малозёмовым 12+
12.00 Квартирный вопрос 0+
13.10 Попутчик 16+
14.20 Игры разумов 0+
15.00 Своя игра 0+
16.20 ЧП. Расследование 16+
17.00 Секрет на миллион 16+
19.00 Центральное телевидение 16+
20.20 Суперстар! 16+
23.35 Ты не поверишь! 16+
00.35 Международная пилорама 18+
01.15 Захар Прилепин. Уроки русского 12+
01.45 Дачный ответ 0+
02.40 "СВЕТ И ТЕНЬ МАЯКА" 16+

РОССИЯ К

06.30 Библейский сюжет 16+
07.05 Мультфильмы 0+
08.00, 08.20, 08.40, 09.00, 09.20, 09.40 "ПОРУС" 16+
10.00, 19.30 Новости культуры 16+
10.15 "МЫ ИЗ ДЖАЗА" 0+
11.40 Человеческий фактор. "Творческая деревня" 16+
12.05 Чёрные дыры. Белые пятна 16+
12.45, 01.25 "Охотники за мёдом" 16+
13.30 Рассказы из русской истории 16+
14.50 К 300-летию Российской Академии наук. "Нобелевские победы российской науки" 16+
15.35 "Первая позиция" 16+
16.20 "Рассекреченная история". "Эвакуация в Алма-Ату. Кинофронт" 16+
16.45 "АКТРИСА" 0+
18.00 Большая опера 16+
19.45 "МАЛЕНЬКИЙ БУДДА" 12+
22.00 Агора. Ток-шоу с Михаилом Швыдким 16+
23.00 "Великие мгновения музыки. Мария Каллас. "Тоска" (1964 год) 16+
23.55 "НА МУРОМСКОЙ ДОРОЖКЕ..." 16+
02.05 Искатели. "Призраки" Шатуры" 16+
02.50 Мультфильмы 6+

СТС

06.00, 05.50 "Ералаш" 0+
07.00 Мультфильмы 0+
07.30, 12.05 Шоу "Уральские пельмени" 16+
09.00, 09.30 Просто кухня 12+
10.00 100 мест, где поесть 16+
11.00 Суперниндзя. Финалисты 16+
13.25 "ДЖУМАНДЖИ. ЗОВ ДЖУНГЛЕЙ" 16+
15.55 "ДЖУМАНДЖИ. НОВЫЙ УРОВЕНЬ" 12+
18.20 "ЧЕЛОВЕК-ПАУК. ВОЗВРАЩЕНИЕ ДОМОЙ" 16+
21.00 "ЧЕЛОВЕК-ПАУК. ВДАЛИ ОТ ДОМА" 16+
23.35 "ШАЛЬНАЯ ПУЛЯ" 16+
01.30 Фактор страха. Испытание тайгой 16+
02.20 "БРАТЬЯ" 16+
05.00 "6 кадров" 16+
05.20 Мультфильмы 0+

5

05.00, 05.05, 05.50, 06.30, 07.15, 08.10, 09.30, 10.25, 11.25, 12.20, 13.15, 14.10, 15.10, 16.05, 16.55, 17.50, 18.45, 19.40 "УСЛОВНЫЙ МЕНТ-4" 16+
09.00 Страна советов 16+
20.35, 21.25, 22.20, 23.10 "СЛЕД" 16+
00.00 Известия. Главное 16+
01.05 Светская хроника 16+
02.10, 03.00, 03.50, 04.40 "ПРОКУРОРСКАЯ ПРОВЕРКА" 16+

06.30 "ВЕРЬ СВОЕМУ МУЖУ" 16+
07.55 "ОСТРОВА" 16+
09.55 Пять ужинов 16+
10.10 "АТЕЛЬЕ СЧАСТЬЯ" 16+
14.40 "СОЛНЦЕ, МОРЕ И ЛЮБОВЬ" 16+
19.00 "ВОРОН" 16+
22.45 "ОДНОКЛАССНИЦЫ" 16+
00.55 "ДОЛГАЯ ДОРОГА" 16+
04.05 "6 кадров" 16+
04.30 "ЗАВТРА Я ТЕБЯ РАЗЛЮБЛЮ" 16+

07.00, 08.00 Однажды в России. Спецдайджесты-2023 16+
09.00 Салон 16+
09.30 Экстрасенсы ведут расследование 16+
10.00, 11.00, 12.00, 13.00, 15.00 Битва экстрасенсов 16+
14.00 Вызов 16+
16.00, 18.30 Экстрасенсы. Битва сильнейших 16+
21.00 Ярче Звёзд 16+
23.00 Женский стендап 18+
00.00 Такое кино! 16+
00.30 "БЛУЖДАЮЩАЯ ЗЕМЛЯ-2" 16+
03.30, 04.20 Импровизация. Команды 16+
05.30 Импровизация 16+
05.45 "СНЕЖНАЯ КОРОЛЕВА. ЗАЗЕРКАЛЬЕ" 6+

05.00, 04.05 Самые шокирующие гипотезы 16+
07.00 С бодрым утром! 16+
08.30, 12.30, 16.30 Новости 16+
09.00 Минтранс 16+
10.00 Самая полезная программа 16+
11.00, 13.00 Военная тайна 16+
15.00 Совбез 16+
17.00 Документальный спецпроект 16+
18.00 Засекреченные списки 16+
19.00 "Я, ФРАНКЕНШТЕЙН" 16+
20.40 "ХЕЛЛБОЙ" 16+
22.55 "ДИТЯ ОСИРИСА" 16+
00.50 "СТРАНА ЧУДЕС ВИЛЛИ" 18+
02.25 "ХРАНИТЕЛЬ ТАЙН" 16+

Воскресенье 3 декабря

1

06.00, 10.00, 12.00 Новости.
06.10, 00.10, 00.55, 01.40, 02.25, 03.10, 03.55 Подкаст.Лаб 16+
06.55 Играй, гармонь любимая! 12+
07.40 Часовой 12+
08.10 Здоровье 16+
09.20 Мечталлион. Национальная Лотерея 12+
09.40 Непутёвые заметки 12+
10.15 Играем свадьбу! 12+
11.05 Жизнь других 12+
12.15 Повара на колесах 12+
13.10 Видели видео? 0+
15.00 К 80-летию Тегеранской конференции. "Правдивая история. Тегеран-43" 12+
17.05 Специальный репортаж. "Живое сердце танка" 12+
18.00 Вечерние Новости.
19.00 Перепой звезду 12+
21.00 Время.
23.00 Что? Где? Когда? 16+

РОССИЯ 1

06.15, 01.30 "ТЫ БУДЕШЬ МОЕЙ" 12+
08.00 Местное время. Воскресенье.
08.35 Когда все дома 12+
09.25 Утренняя почта 12+
10.10 Сто к одному 12+
11.00 Вести.
12.00 Большие перемены 6+
13.00 "ВСТРЕЧНАЯ ПОЛОСА" 12+
17.00, 19.00 Песни от всей души 12+
18.00 Всероссийский открытый телевизионный конкурс юных талантов "Синяя Птица" 12+
20.00 Вести недели.
22.00 Москва. Кремль. Путин 12+
22.40 Воскресный вечер с Владимиром Соловьёвым 12+

ЦЕНТР

05.30 "ОХОТНИЦА-2" 12+
07.00 "ЖЕНЩИН ОБИЖАТЬ НЕ РЕКОМЕНДУЕТСЯ" 12+
08.35 Здоровый смысл 16+
09.00, 11.45, 15.00 "БИТВА ЗА МОСКВУ" 12+
11.30, 00.20 События 16+
14.30, 05.30 Московская Неделя 12+
16.55 "Московская паутина. Взорвать фюрера" 16+
17.50 "МАТЕРИНСКОЕ СЕРДЦЕ" 12+
21.40, 00.35 "НЕФРИТОВАЯ ЧЕРЕПАХА" 12+
01.25 Петровка, 38 16+
01.35 "КОЧЕВНИЦА" 12+
04.30 "Актёрские драмы. По законам детектива" 16+
05.10 Москва резиновая 16+

04.50 "УЛИЦЫ РАЗБИТЫХ ФОНАРЕЙ" 16+
06.35 Центральное телевидение 16+
08.00, 10.00, 16.00 Сегодня.
08.20 У нас выигрывают! 12+
10.20 Первая передача 16+
11.00 Чудо техники 12+
12.00 Дачный ответ 0+
13.00 НашПотребНадзор 16+
14.05 Однажды... 16+
15.00 Своя игра 0+
16.20 Человек в праве с Андреем Куницыным 16+
17.00 Следствие вели... 16+
18.00 Новые русские сенсации 16+
19.00 Итоги недели
20.20 Шоу "Аватар" 12+
23.10 Звёзды сошлись 16+
00.40 Квартирник НТВ у Маргулиса 16+
02.00 "СВЕТ И ТЕНЬ МАЯКА" 16+

РОССИЯ К

06.30 Мультфильм 0+
07.50, 08.10, 08.30, 08.50, 09.10, 09.30 "ПОРУС" 16+
09.50, 01.25 Диалоги о животных. Государственный зоологический парк Удмуртии 16+
10.30 Больше, чем любовь 16+
11.10 "ГОРЕ ОТ УМА" 6+
13.55 Невский ковчег. Теория невозможного 16+
14.25 Игра в бисер 16+
15.05 "Элементы" с Григорием Голдовским". "Автопортреты Брюллова" 16+
15.35 "Великие мгновения музыки. Мария Каллас. "Тоска" (1964 год) 16+
16.30 Картина мира с Михаилом Ковальчуком 16+
17.10 "Музыка "летающих тарелок" 16+
17.50 Пешком... 16+
18.15 Романтика романса 16+
19.10 "Макар" 16+
19.30, 19.45 Новости культуры 16+
20.25 "СТАКАН ВОДЫ" 0+
22.35 "ПОЕДИНОК" 12+
23.30 Кинескоп 16+
00.10 "АКТРИСА" 0+
02.05 Искатели. "Мистический Даргавс" 16+

СТС

06.00, 05.50 "Ералаш" 0+
07.00 Мультфильмы 0+
07.30, 10.00, 11.00 Шоу "Уральские пельмени" 16+
09.00 Рогов в деле 16+
10.30 Уральские умельцы 16+
12.20 "МАФИЯ – ДЕЛО СЕМЕЙНОЕ" 16+
16.40 "ЧЕЛОВЕК-ПАУК. ВДАЛИ ОТ ДОМА" 16+
19.15 "МАРМАДЮК" 6+
21.00 "СОНИК В КИНО" 6+
22.55 "АВТОБАН" 16+
00.55 Фактор страха. Испытание тайгой 16+
01.55 "БРАТЬЯ" 16+
05.10 "6 кадров" 16+
05.20 Мультфильмы 0+

5

05.00, 05.35, 06.25, 04.10 "ПРОКУРОРСКАЯ ПРОВЕРКА" 16+
07.20, 08.15, 09.05, 10.00, 10.55, 11.45, 12.45, 13.40, 14.35, 15.25, 16.20, 17.15, 18.15 "НАСТОЯЩИЙ" 16+
19.10, 20.10, 21.10, 22.10 "ОТПУСК ЗА ПЕРИОД СЛУЖБЫ" 16+
23.10, 00.00, 00.55, 01.45 "НАШ СПЕЦНАЗ" 12+
02.30 "ЛЬВИНАЯ ДОЛЯ" 12+

06.30 "ЗАВТРА Я ТЕБЯ РАЗЛЮБЛЮ" 16+
07.45 "ОДНОКЛАССНИЦЫ" 16+
09.55 Уют за 15 минут 16+
10.10 "ЛЮБОВЬ ВО ВСЁМ ВИНОВАТА" 16+
14.45 "КАЧЕЛИ ПОД КУПОЛОМ" 16+
19.00 "ВОРОН" 16+
22.50 Твой Домашний доктор 16+
23.05 "ОСТРОВА" 16+
01.10 "Москвички" 16+
06.05 "6 кадров" 16+

07.00, 08.00 Однажды в России. Спецдайджесты-2023 16+
09.00, 09.30 Битва пикников 16+
10.00 Экстрасенсы ведут расследование 16+
11.00, 13.30, 16.00 Экстрасенсы. Битва сильнейших 16+
18.30 Новые Звёзды в Африке 16+
21.00 Лига городов 16+
23.00 Шоу Воли 16+
00.10 Ярче Звёзд 16+
01.30, 02.20 Я тебе не верю 16+
03.10, 04.00 Импровизация. Команды 16+
04.40, 05.30 Студия "Союз" 16+
06.20 Импровизация 16+

05.00, 23.55 Самые шокирующие гипотезы 16+
07.00 С бодрым утром! 16+
08.30, 12.30 Новости 16+
09.00 Самая народная программа 16+
09.30 Знаете ли вы, что? 16+
10.30 Наука и техника 16+
11.30 Неизвестная история 16+
13.00, 17.00 "РЭМБО" 16+
20.45 "ПАРКЕР" 16+
23.00 Итоговая программа 16+

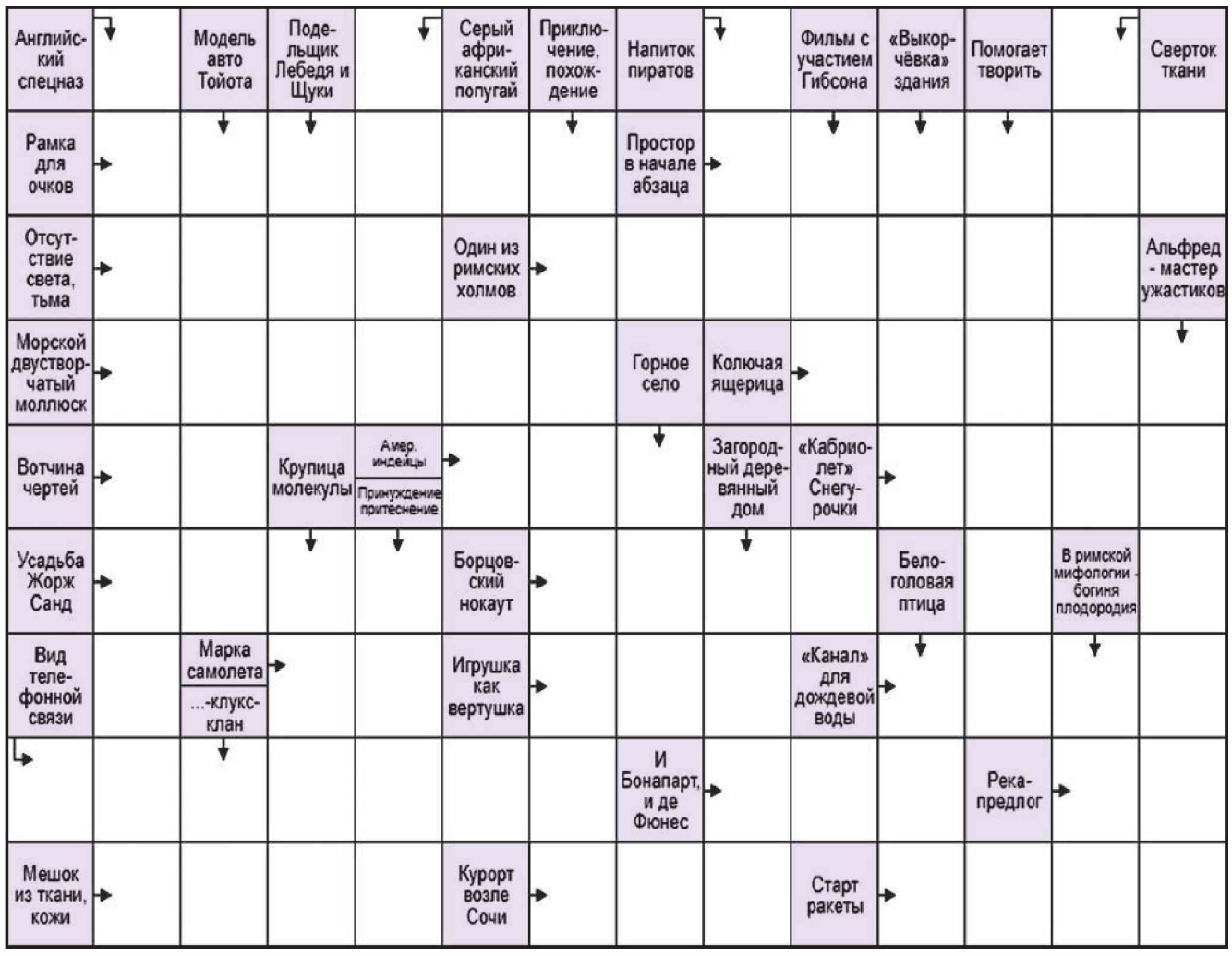

Ответы на сканворд, опубликованный в № 41 от 16 ноября 2023 года

ПО ГОРИЗОНТАЛИ: Египтянка, Граб, Вия, Дискомфорт, Муляж, Кабо, Зет, Оникс, Штамп, Хохотушка, Фрэнк, Вода, Кур, Ктитор, Руина, Дрюон, Дыра, Вал.
ПО ВЕРТИКАЛИ: Пярну, Геб, Мини, Стакан, Снимок, Навоз, Плятт, Ирен, Джип, Скотовод, Обиход, Лоа, Сау, Тур, Манто, Марал, Хоры, Тара, Шкив, Куна, Экю, Кин.

АНЕКДОТЫ

– А почему его называют охотником на крокодилов?
– А ты его девушек видел?

❑❑❑

С нетерпением жду, когда у стиральных машин появится функция «развесить бельё».

❑❑❑

Отец дочери:
– Не мусори, уважай чужой труд!
– Мама мне не чужая!

❑❑❑

– Тебе случайно медведь на ухо не наступал?
– У меня абсолютный музыкальный слух...
– При чём тут слух, ты на ухо своё посмотри!

❑❑❑

Если девушка нереальной красоты любит тебя до безумия, ласкает, целует, балует и холит, то, скорее всего, ты – шпиц.

❑❑❑

– Мужчина, что вы надо мной нависаете?!
– Я же вас не касаюсь!
– Вы мне ауру мнёте!

❑❑❑

Значит, как девушка за рулём, так «обезьяна с гранатой», а как продавать машину, так «ездила девушка».

❑❑❑

Приглашаю семейную пару вегетарианцев для уничтожения сорняков на моей даче. И вы сыты, и мне приятно!

❑❑❑

– Мама, Сережа сказал, что я хорошая. Можно он к нам в гости придёт?
– Нет. Пусть и дальше так думает.

❑❑❑

– Мы в ответе за тех, кого приручили!
– Вам легко – у вас попугай, а у меня голодный муж, дети.

❑❑❑

– Где-то читал, что абсолютное большинство миллионеров просыпаются в пять утра.
– Я так и думал, что моя бабка что-то скрывает…

❑❑❑

– О, мудрый Каа, я пришёл к тебе за советом.
– Так, мальчик, не приставай к удаву! Хочешь фотографироваться – плати! Нет денег – дуй отсюда!

ОБЪЯВЛЕНИЯ

НЕДВИЖИМОСТЬ

ПРОДАМ

Комната после ремонта, в общежитии 23 кв. м, ул. Курчатова, 30, 3/5 эт., туалет, душ, окна ПВХ, 2,55 млн руб., т. 8-910-590-17-82.

Зем. участок, СНТ «Медик - 1», 5 км от Обнинска, т. 8-910-911-88-43.

Зем. участок, 15 сот., д. Кочетовка. На участке фундамент 9х12 м, столб по границе, 1,55 млн руб., т. 8-910-590-17-82.

Зем. участок, 5 сот., СНТ «Монтажник» (д. Дроздово), фундамент 4,6х9,2 м, 385 тыс.руб., т. 8-910-590-17-82.

Зем. участок, 3,8 Га, близ д. Верховское (Малоярославецкий р-н), 540 тыс. руб., т. 8-953-319-23-20.

Зем. участок, 6,1 га, близ д. Михальчуково, 7 км от Медыни, 2 км от трассы Москва-Рославль, по границе река Шаня, собств. пруд, земля с/х назначения, 430 тыс. руб., торг, т. 8-920- 611-62-62.

Овощехранилище в Обнинске («Золотая осень» в Белкино), 4,2 кв. м, 24 тыс. руб., т. 8-953-319-23-20.

УСЛУГИ

Помощь при оформлении документов на дом, квартиру, дачу, гараж, участок. Межевание. Приватизация. Ипотека. Регистрация. Наследство (в т.ч. через суд). Дарение. Составление договоров купли-продажи, дарения, аренды и пр., соглашений, расписок, уведомлений, т. 8-953-319-23-20.

ГРУЗОПЕРЕВОЗКИ, АВТОМИР

ГАЗЕЛЬ, тент, 12-16 м3, грузчики, т. 399-07-91, 8-901-995-57-91.

КУПЛЮ

Выкуп любых автомобилей, можно битых, неисправных или на з/ч, т. 8-965-310-00-99.

Срочный выкуп вашего авто в любом состоянии (на ходу, битый). Деньги сразу, т. 8-905-642-48-14 (Дмитрий).

УСЛУГИ

Экспертиза при ДТП и другое, т. 8-910-601-00-54.

УСЛУГИ

Ремонт холодильников, стир. машин на дому с гарантией, т. 399-09-09, 8-910-592-36-51.

Ремонт ТВ на дому, спутниковое телевидение, т. 8-960-523-31-47.

Ремонт холодильников и стир. машин на дому, т. 8-910-867-34-42, 396-59-14.

Срочный ремонт холодильников! Т. 393-56-22; 8-910-705-67-69.

РАЗНОЕ

ПРОДАМ

Новый чехол-книжка с 3D изображением на телефон Samsung Galaxy J2, 400 руб., т. 8-903-810-18-14.

Новый чехол-книжка с визитницей на телефон Cubot Manito, 700 руб., т. 8-903-810-18-14.

Мужской плащ, 54 р-р, в отл. состоянии, 1200 руб., т. 8-903-810-18-14.

Усилитель сигнала Wi-Fi TP-LINK TL-WA850RE, нов., 500 руб., т. 8-900-577-02-40.

КУПЛЮ

Старинные: иконы и картины от 80 тыс. руб., книги до 1940 г., статуэтки, столовое серебро, сервизы, золотые монеты, буддийские фигуры, знаки, самовары, колокольчики, старинные ювелирные украшения. Т. 8-920-075-40-40.

РАБОТА

ТРЕБУЮТСЯ

Сотрудник вахты в дом на ул. Гагарина, 4, т. 8-910-918-45-17.

Сиделка с проживанием (добропорядочная, ответственная пенсионерка) для пожилой женщины. З/п 35 000 руб., т. 8-910-918-45-17, 8-920-871-97-99.

Уборщица, дворник требуется МП «Дом учёных», т. 397-04-41, 8-910-915-56-06.

ОМВД России по г. Обнинску ПРИГЛАШАЕТ НА РАБОТУ:

граждан РФ на службу в органы внутренних дел Российской Федерации не моложе 18 лет и не старше 40 лет, имеющих образование не ниже среднего (полного) общего образования, способные по своим личным и деловым качествам, физической подготовке и состоянию здоровья выполнять служебные обязанности на должности:

- следователей;
- дознавателей;
- кинологов;
- участковых уполномоченных полиции;
- сотрудников патрульно-постовой службы;
- сотрудников дорожно-патрульной службы;
- сотрудников уголовного розыска;
- водителя;
- бухгалтера.

По вопросам трудоустройства обращайтесь в ОМВД России по г. Обнинску:
пр. Ленина, д. 89, кабинет №107
тел. 39-4-98-27, 39-4-98-18.

СООБЩЕНИЯ

Утерянный диплом № А010138 о начальном профессиональном образовании, выданный 28.02.1997 г. «Профессиональным лицеем №19» г. Обнинска на имя Евграфова А. Е. считать недействительным.

Адрес издателя и редакции:
249032, Калужская обл., г. Обнинск, ул. Звёздная, д. 14
Тел. (484) 399-08-11
Наш адрес в Интернете:
www.vestnik-obninsk.ru
Главный редактор: **Н. Е. Борисюк**
Учредитель и издатель:
ООО «Обнинский вестник»

Газета зарегистрирована в Управлении Федеральной службы по надзору в сфере связи, информационных технологий и массовых коммуникаций по Калужской области, св. ПИ № ТУ40-00292 от 23.11.2015 г.

Заказы на размещение рекламы в газете:
8 (901) 955-58-11, 8 (484) 399-08-11
e-mail: obninskmedia@list.ru
Объявления в газету принимаются по адресу:
249032, Калужская обл., г. Обнинск, ул. Звёздная, д. 14

Газету «Обнинский вестник» вы можете увидеть:
– в вашем почтовом ящике;
– в 70 фирменных стойках, установленных в предприятиях и учреждениях города.

Использование материалов разрешается только со ссылкой на издание.
Перепечатка официальной информации запрещена.
Ответственность за достоверность и содержание рекламных материалов несет рекламодатель.
Рукописи не рецензируются и не возвращаются.
Мнение авторов может не совпадать с мнением редакции.

Заказ № 6713.
Тираж 30 000 экз.
Отпечатано в типографии ООО «Типография «КП - Москва». 141407, МО, г. Химки, Нагорное ш., д. 2, корп. 9, пом. А.
Время подписания в печать, установленное по графику и фактическое: 23.11.2023 г.

СВОБОДНАЯ ЦЕНА

ИЗВЕЩЕНИЕ

Организатор торгов – конкурсный управляющий АО «МСУ-35 Промэлектромонтаж» (ОГРН 1024000943383, ИНН 4025043765; 249035, Калужская обл., г. Обнинск, проезд Пяткинский, д. 14) Калерина Наталия Маратовна (ИНН 774300299470, СНИЛС 029-517-969-89, адрес для направления корреспонденции: 115419, г. Москва, а/я 36, телефон 8-495-108-04-17), член Союза арбитражных управляющих «Авангард» (ОГРН 1027705031320, ИНН 7705479434, адрес: 105062, г. Москва, ул. Макаренко, д. 5, стр. 1А, пом. I, комн. 8, 9, 10), действующая на основании решения Арбитражного суда Калужской области от 14.05.2021 г. по делу № А23-5711/2019, сообщает о **результатах проведения повторных электронных открытых торгов №108052 по продаже имущества АО «МСУ-35 Промэлектромонтаж» в форме аукциона с открытой формой представления предложений о цене** (*объявления о проведении торгов опубликованы в газете «Коммерсантъ» №152 от 19.08.2023 г., объявление №77034320060 и на сайте ЕФРСБ, сообщение №12202471 от 18.08.2023 г.*).

Торги по Лотам № 2, 3, 5, 6, 8-27, 29-41, 43-49, 51-62, 64, 66-77, 79-81 признаны несостоявшимися ввиду отсутствия заявок с предложениями о цене имущества.

ПОМОЩЬ ПРИ ОФОРМЛЕНИИ ДОКУМЕНТОВ НА **ДОМ, КВАРТИРУ, ДАЧУ, ГАРАЖ, УЧАСТОК.**

МЕЖЕВАНИЕ. ПРИВАТИЗАЦИЯ. **ИПОТЕКА.** РЕГИСТРАЦИЯ. НАСЛЕДСТВО (В Т.Ч. ЧЕРЕЗ СУД). ДАРЕНИЕ.

СОСТАВЛЕНИЕ ДОГОВОРОВ КУПЛИ-ПРОДАЖИ, ДАРЕНИЯ, АРЕНДЫ И ПР., СОГЛАШЕНИЙ, РАСПИСОК, УВЕДОМЛЕНИЙ.

ЭЛЕКТРОННАЯ РЕГИСТРАЦИЯ ВСЕХ ВИДОВ СОБСТВЕННОСТИ.

ТЕЛ.: 8-953-319-23-20

АФИША

ГОРОДСКОЙ ДВОРЕЦ КУЛЬТУРЫ

пр. Ленина, д. 126, тел.: 8 (484) 393-20-95; www.gdk-obninsk.ru
Касса ГДК работает ежедневно с 13.00 до 19.00

Билеты можно приобрести на официальном сайте ГДК.

Принимаем коллективные заявки на проведение новогодних утренников в «Алых парусах» (ул. Гагарина, д. 33). Тел.: 393-99-31.

25 ноября в 12.00
I городской открытый фестиваль-конкурс хореографического искусства для детей «Манюня». *Вход свободный*. 0+
26 ноября в 18.00
Комедия «Особенности национальной женитьбы». 12+
29 ноября в 19.00
П. И. Чайковский. Балет «Спящая красавица». 6+
2 декабря в 19.00
Вадим Самойлов. Агата Кристи. Новое, хиты. 12+
3 декабря в 18.00
Валерий Сюткин & Light Jazz. 12+
6 декабря в 19.00
Спектакль «Поздняя любовь». В ролях: Л. Каневский, К. Новикова, Д. Спиваковский. 12+
10 декабря в 18.00
Чиж & С°. 18+
12 декабря в 19.00
Мастера Московской Сцены в комедийной драме памяти Фаины Раневской «Одинокая насмешница». Смешная и грустная история в двух частях. 16+
14 декабря в 19.00
Шоу под дождём «Между мной и тобой». Обновлённая версия! 12+
24 декабря в 12.00 и 15.00
30 декабря в 15.00
Приглашаем на невероятное сказочное представление «Как поверить в новогоднее чудо». 6+

ДОМ УЧЁНЫХ

пр. Ленина, д. 129, тел.: 8 (484) 393-18-31, 8 (484) 393-27-90, 8 (484) 393-32-74

Внимание! Концерт иеромонаха Фотия переносится с 26 ноября 2023 года на 14 января 2024 года.

24 ноября в 19.00
Концерт эстрадно-симфонического оркестра города Обнинска – «Нам 10 лет». 6+
25 ноября в 18.00
Клавир-трио «Элегия»: «Испанское Каприччио». 6+
28 ноября в 11.00
Лекция совместно с городским отделением Российского Общества «Знание»: «Маршал Великой Победы – уроженец земли Калужской». 12+
29 ноября в 18.00
При поддержке программы «Территория культуры Росатома» – спектакль «Новая квартира». 12+
1 декабря в 18.00
Театр «Корона Русского Балета» – балет «Ромео и Джульетта». 6+
2 - 3 декабря с 12.00 до 18.00
Выставка фарфора. Мастер-класс по надглазурной росписи. 12+
3 декабря в 12.00
Детское цирковое представление «Матроскины, Барбосики и компания». 6+
9 декабря в 18.00
Олег Погудин с программой «Избранное». 12+
10 декабря в 18.00
При поддержке Президентского фонда культурных инициатив, «Территории культуры Росатома» – Всероссийский тур «Спасибо Земляки». Концерт группы «123 Полк» с программой «Время правды». 12+
16 декабря в 16.00
Концерт-победитель спецконкурса «Единство в музыке» Президентского фонда культурных инициатив. 6+

ДОМ КУЛЬТУРЫ ФЭИ

пр. Ленина, д. 15, тел. кассы: 58-4-04-50

24 ноября в 19.00
Театр «Шанс» (г. Москва) представляет итальянскую комедию-фарс «Диета для Коломбы». 16+
26 ноября в 17.00
Концерт Народного коллектива русского инструментального ансамбля «Сувенир». *Вход свободный*. 6+
22 декабря в 17.00
ТО «ОАЗИС»: Концерт Эльмиры Галеевой. 12+
3 декабря в 12.00
Детский спектакль «Сказка о потерянном времени». 0+
3 декабря в 16.00
Литературно-музыкальный вечер театральной студии «Читаем Агнию Барто». 6+
9 декабря в 15.00
Вечер вальса «В ритме вальса» вокального коллектива «Вдохновение» с участием ансамбля бального танца «Ангажемент». 6+
14 декабря в 18.00
Концертно-танцевальный вечер для ветеранов (Клуб ветеранов «Старый город», в рамках программы активное долголетие). 6+
16 декабря в 17.00 и 17 декабря в 12.00
Зимний концерт театра балета «Подснежник». 0+
17 декабря в 17.00
Концерт «Обнинского Диксиленда», «Language Band», «O`5 band». 12+
23 декабря в 16.00
Концерт ОРНИ им. А.А. Пожарского. 6+

МУЗЕЙ ИСТОРИИ Г. ОБНИНСКА

пр. Ленина, д. 128, тел. кассы: 8 (484) 397-55-62, заявки на экскурсии по тел.: 8 (484) 397-64-72, www.muzey-obninsk.ru

26 ноября в 14.00
Мастер-класс по рисованию гуашью «Таинственный лес». 6+
По 30 декабря
Выставка «250 лет Храму святых благоверных князей Бориса и Глеба в усадьбе Белкино». 6+
По 14 января
Выставка «Профессия – журналист». 12+
По 29 февраля
Палеонтологическая выставка «Эволюция: от бактерии до мамонта». 6+

КИНОТЕАТР МИР

ул. Шацкого, д. 20, автоответчик: 8 (484) 396-34-94, тел. для справок: 396-29-16 www.kino-obninsk.com

XXVII ОБНИНСКИЙ ФЕСТИВАЛЬ ДЕТСКОГО КИНО
Бесплатный показ:
Комедия «ЛОХМАТЫЙ ПАТРУЛЬ» 2D (США), 6+
25 ноября в 12-00.
Комедия «ПРИКЛЮЧЕНИЯ МАЛЕНЬКОГО БАХИ» 2D (Россия), 0+
26 ноября в 12-00.

Представление ЦИРКА ДРЕССИРОВАННЫХ СОБАК «БЕЖАЛА ОСЕНЬ ЗИМЕ НАВСТРЕЧУ», 0+
3 декабря в 12-00.

М/ф «МУЛЬТ В КИНО №162» 2D (Россия), 0+
29 ноября в 15-30.
Фэнтези «ПО ЩУЧЬЕМУ ВЕЛЕНИЮ» 2D (Россия), 6+
24, 25, 27, 29 ноября в 18-30; 26, 28 ноября в 16-20; 30 ноября в 14-15; 1 декабря в 14-05; 2 декабря в 11-55.
М/ф «СУПЕРМОЗГ» 2D (ЮАР), 12+
24 ноября в 12-30; 25 ноября в 14-30; 26 ноября в 10-10; 27 ноября в 12-20; 28 ноября в 10-15; 29 ноября в 11-30.
Комедия «МОЯ УЖАСНАЯ СЕСТРА 2» 2D (Россия), 6+
25 ноября в 10-10; 26 ноября в 10-20; 27 ноября в 12-15; 28 ноября в 12-30; 29 ноября в 10-15.
Приключения «ГАРДЕМАРИНЫ 1787. ВОЙНА» 2D (Россия), 12+
24 ноября в 12-15; 25 ноября в 16-25; 26, 28 ноября в 18-50; 27 ноября в 16-20; 29 ноября в 21-00.
Комедия «ПАПАША В БЕГАХ» 2D (Россия), 12+
24, 28 ноября в 21-00; 25 ноября в 18-35; 26 ноября в 20-55; 27 ноября в 14-10.
Фэнтези «ТАЙНА ЗАКОЛДОВАННОГО ЗЕРКАЛА» 2D (Швеция), 12+
24 ноября в 14-25; 25 ноября в 10-20; 26 ноября в 14-10; 27 ноября в 10-10, 14-10; 28 ноября в 10-30, 14-00; 29 ноября в 12-05; 30 ноября, 1 декабря в 12-20; 2 декабря в 10-25.
М/ф «БОЛЬШОЕ МАЛЕНЬКОЕ ПРИКЛЮЧЕНИЕ» 2D (Франция, Испания, Бельгия), 6+
24 ноября в 16-35; 25 ноября в 12-30; 26 ноября в 12-15; 27 ноября в 10-20; 28 ноября в 14-25; 29 ноября в 14-10; 30 ноября, 1 декабря в 10-15, 18-35; 2 декабря в 10-00.
М/ф «БОЛЬШОЕ МАЛЕНЬКОЕ ПРИКЛЮЧЕНИЕ» 3D (Франция, Испания, Бельгия), 6+
24 ноября в 14-25; 25 ноября в 14-05; 26, 29 ноября в 16-30; 27 ноября в 18-50; 28 ноября в 12-10; 2 декабря в 12-20.
Семейный «ХОККЕЙНЫЕ ПАПЫ» 2D (Россия), 6+
24, 27 ноября в 16-20, 20-45; 25 ноября в 16-00, 20-45; 26 ноября в 14-00, 18-25; 28, 29 ноября в 16-00, 18-35; 30 ноября, 1 декабря в 16-20, 20-30; 2 декабря в 16-20, 18-30.
Комедия «БУГИМЕН. НАЧАЛО ЛЕГЕНДЫ» 2D (Испания, Уругвай), 16+
24 ноября в 18-50; 25, 26, 27 ноября, 1 декабря в 21-00; 28, 29 ноября, 2 декабря в 21-05; 30 ноября в 16-40.

ЦЕНТР ДОСУГА

ул. Энгельса, д. 2а, тел. для справок: 8 (484) 397-53-11 с 12-00 (кроме пн. и вт.);www.kino-obninsk.com

Кукольный спектакль «ХВАСТЛИВЫЙ КОТЁНОК», 0+
26 ноября в 12-00.
Кукольный спектакль «ТЕРЕМОК», 0+
3 декабря в 12-00.

XXVII ОБНИНСКИЙ ФЕСТИВАЛЬ ДЕТСКОГО КИНО
Бесплатный показ:
Комедия «ЛОХМАТЫЙ ПАТРУЛЬ» 2D (США), 6+
25 ноября в 14-00.
Комедия «ПРИКЛЮЧЕНИЯ МАЛЕНЬКОГО БАХИ» 2D (Россия), 0+
26 ноября в 14-00.
М/ф «СУПЕРМОЗГ» 2D (ЮАР), 12+
24 ноября в 15-50; 29 ноября в 14-00 .
Фэнтези «ТАЙНА ЗАКОЛДОВАННОГО ЗЕРКАЛА» 2D (Швеция), 12+
25 ноября в 12-00.
М/ф «БОЛЬШОЕ МАЛЕНЬКОЕ ПРИКЛЮЧЕНИЕ» 2D (Франция, Испания, Бельгия), 6+
24 ноября в 14-00; 25, 29 ноября в 15-50; 26 ноября в 15-45; 2 декабря в 15-55.
М/ф «БОЛЬШОЕ МАЛЕНЬКОЕ ПРИКЛЮЧЕНИЕ» 3D (Франция, Испания, Бельгия), 6+
30 ноября в 13-45; 1 декабря в 14-00.
Семейный «ХОККЕЙНЫЕ ПАПЫ» 2D (Россия), 6+
24, 26 ноября в 17-40; 25, 29 ноября в 19-30; 30 ноября, 2 декабря в 17-45; 1 декабря в 20-00.
Комедия «БУГИМЕН. НАЧАЛО ЛЕГЕНДЫ» 2D (Испания, Уругвай), 16+
24, 26 ноября в 20-05; 25, 29 ноября в 17-40.